Diario Carioca

Director: J. E. DE MACEDO SOARES

Anno I — Numero 21 | RIO DE JANEIRO — QUINTA-FEIRA, 9 DE AGOSTO DE 1928 | Numero avulso 100 réis

Negro crime, realmente, o de sonhar com a grandeza da patria!

A ultima "delle"...

Alguns dos deputados pelo districto do sr. Arthur Bernardes, mandaram hontem, da Camara, passar um telegramma de parabens áquelle senador itinerante. Pouco depois chegava á Camara, e passava de mão, em mão, um exemplar do "O Globo", trazendo a noticia sensacional e picaresca, vinda de Bello Horizonte, de que o sr. Arthur Bernardes annunciara a um compadre a intenção de apresentar, para o anno, um projecto de amnistia.

Será que os srs. Augusto Gloria, Emilio Jardim e demais signatarios do telegramma, levaram a sério a piada do seu chefe e se apressaram a felicital-o pelo seu gesto heroico a distancia?

Não. Não parece crivel que alguem acredite que o sr. Bernardes venha mesmo ao Rio..

A ESTADIA DA CARAVANA DEMOCRATICA NO CEARÁ

Discursos enthusiasticos

Um banquete offerecido aos excursionistas

"O Ceará representa a alma do proscripto e a lagrima do morto"

FORTALEZA, 8 (A. B.) — Proseguem em meio do maior enthusiasmo as manifestações de sympathia pela Caravana Democratica.

O sr. Mauricio de Lacerda, reclamado pela multidão, falou da sacada do Palace Hotel, dizendo que o Ceará possuia uma grande reserva de homens capazes de honral-o no parlamento e na politica. A escolha de um politico profissional provocou a sua candidatura. Se persistirem no proposito de escarnecer dos cearenses, impondo-lhes o nome do sr. Moreira da Rocha, elle, Mauricio de Lacerda, irá á Camara defender os sufragios que lhe derem as urnas.

FORTALEZA, 8 (A. B.) — Ao almoço intimo, offerecido aos caravaneiros, logo após sua chegada aqui, compareceram, além de todos os membros da caravana, os srs. Fernandes Tavora, Vicar Paula Pessoa, Cesar Cals, Virgilio Moraes, Antonio Gonçalves Carvalho, Assis Hollanda, Alfredo Dutra, Manoel Freire, Castellar Pinheiro, Joaquim Magalhães, José e Decio Albuquerque, Mattos Ibiapina, pelo jornal "O Ceará", Jader Carvalho, pela "Esquerda", Pedro da Silva, pela "Gazeta de Noticias", Democrito Rocha, pelo "O Povo".

Ao findar o agape, o sr. Fernandes Tavora saudou os excursionistas enaltecendo o merito dessas jornadas civicas e louvando a abnegação do sr. Assis Brasil.

Referiu-se com enthusiasmo ao sr. Mauricio de Lacerda, evocando ainda o nome de Antonio Prado, relembrando o quadriennio Bernardes e as torturas que o sr. Mauricio de Lacerda soffreu no carcere.

Seguiu-se com a palavra o sr. Assis Brasil, que lembrou uma conversa que tivera com Luiz Carlos Prestes, o chefe revolucionario lhe affirmou possuir antes da grande marcha a noção de que o sertão brasileiro era effectivamente um vasto hospital. Depois da travessia do hinterland nacional Prestes verificara ser justamente o contrario: o sertanejo era a concretização da energia da raça,. o typo proprio do soerguimento da Patria. Adeantou Prestes, que o cearense era o symbolo legitimo do sertanejo nacional.

O sr. Assis Brasil terminou dizendo: "Ergo a minha taça ao Ceará representado pelo sertanejo soffredor como a esperança de regeneração da Patria pela democracia."

O sr. Democrito Rocha falou em seguida, saudando a imprensa livre, que acompanhava os caravaneiros nas pessoas dos representantes do "Diario Nacional e do "Estado de São Paulo".

O sr. Dante Delmonte, representante do "Diario Nacional", respondeu, emprestando a solidariedade dos sulistas á imprensa do Ceará sobranceiro.

Levantou-se, então, o sr. Mauricio de Lacerda, que pronunciou um discurso arrebatador. Começou dizendo que desejava erguer sua taça á familia cearense, sacrario, séde irreductivel do caracter nacional. Hontem, affirmou o orador, a nossa Patria, varrida pelo vendaval, cruzava os braços como o camello no deserto enterra as narinas na propria areia. Assim, o Brasil pagava a respiração no silencio do cárcere. Hoje, mal o signo fatidico se mostra, resurge a reacção com Assis Brasil. Disse que era um soldado rebelde e pedia ao venerando gaucho que desculpasse as rebelliões da sua eloquencia. Evocou o nome de Nilo Peçanha, accrescentando que, assim como acompanhou a reacção republicano, acompanha Assis Brasil na época actual. E, dirigindo-se ao chefe gaucho, disse:

"Nas vossas cans existe uma qualquer coisa da bandeira da reacção dentro da lei. Perdoae a expansão da minha mocidade: sou vosso soldado, crede em mim como creio em vós. Creiamos todos em Fernandes Tavora. Olhemos para o Ceará, que representa a lagrima do proscripto e o sangue do morto. Para o Ceará é que Juarez e Joaquim Tavora proseguiram na rebellião pela justiça e pela liberdade. Quem está no exilio é como a propria [illegible]na da Patria que anda por ahi afora. O governo é enxurrada, é lodo, é lama.

Assim terminou, por uma exhortação, o magistral discurso do tribuno carioca:

"Cearenses de mar e terra que singraes as ondas bravias e cortaes o sertão adusto, jangadeiros e vaqueiros, em vossa tragedia physica e na tragedia moral da Patria, perdoae. Mulheres cearenses, filhas desta terra vulcanica, uni-vos á Patria, não esquecendo em vossas préces as bençãos aos caravaneiros recem-vindos. Continuae a gerar a carne esbraseada do sertanejo que nos ha de libertar."

AOS INTREPIDOS NAVEGADORES DO AR NÃO TEM FALTADO O CONFORTO DO CORAÇÃO BRASILEIRO

FERRARIN FAZ O "DIARIO CARIOCA" INTERPRETE DE SEUS AGRADECIMENTOS E DE SEU BRAVO COMPANHEIRO, A TODO POVO CARIOCA E ESPECIALMENTE AQUELLES QUE LHES TÊM LEVADO CONFORTO E SUA SOLIDARIEDADE, PELO TERRIVEL TRANSE QUE EXPERIMENTARAM

Eis como Ferrarin narra o accidente ao governo italiano: "O apparelho caiu da altura de 40 metros. Quebrou-se, capotando. Desamarrei-me e, agarrando-me como pude, boiei, sem, todavia, conseguir segurar-me bem á carlinga. Tinha o pé esquerdo preso nos cabos de commando. Um rebocador approximou-se rapidamente e um marinheiro, jogando-se á agua, libertou-me o pé. Vi, em seguida, Del Prete no fluctuador, virado, queixando-se das pernas."

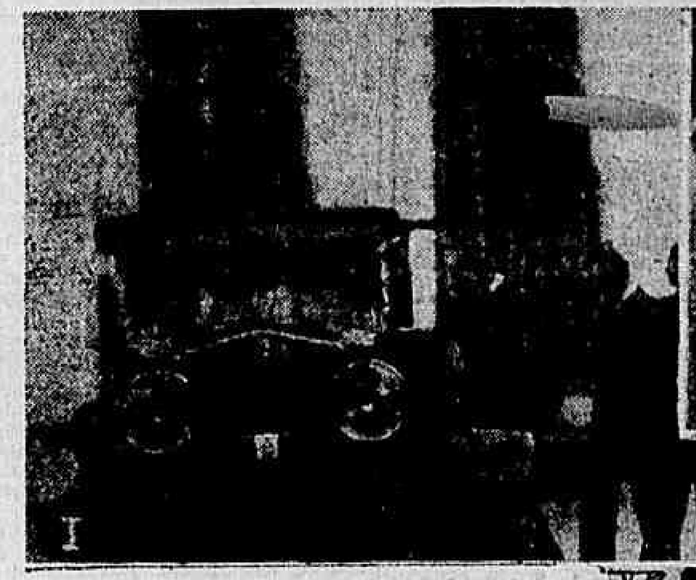

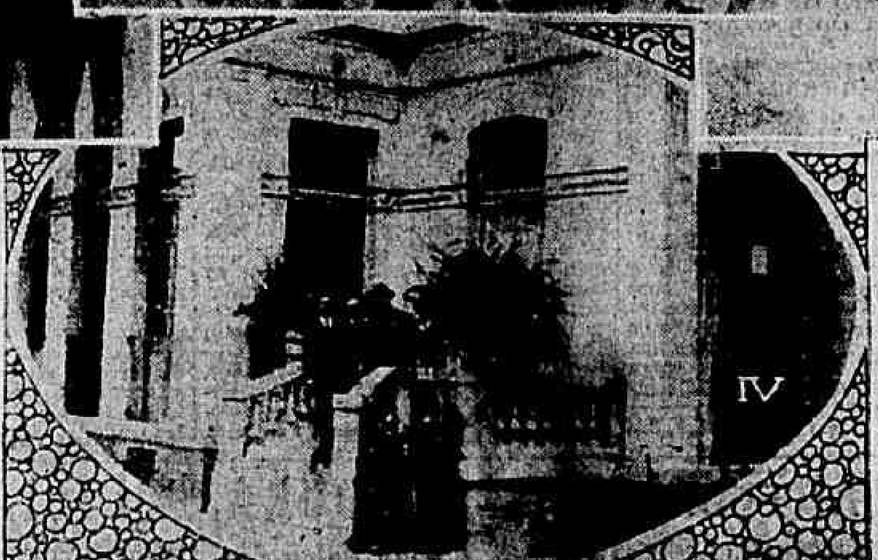

I — O embaixador Bernardo Attolico chegando á Casa de Saude

II — A mesa onde vae ser operado Del Prete

III — Radiographia de uma das pernas do companheiro de Ferrarin

IV — A enfermaria onde estão os aviadores

COMO O MECANICO MEDEIROS CONSEGUIU SALVAR-SE!

Elle se desfez dos cintos que o prendiam e atirou-se á agua, quando o avião tombava

Foi grande o mergulho, mas logo voltou á tona

A população acompanha com a mais viva ansiedade o noticiario relativo ao estado de saude dos bravos pilotos italianos.

Ao intenso jubilo causado pelo seu glorioso feito succedeu o sentimento da mais funda e sincera consternação.

Felizmente, accentuam-se as melhoras de ambos, e tudo faz crêr que estejam afastados de vez os sombrios prognosticos da primeira hora, acerca de Del-Prete.

Aos intrepidos navegadores do ar não faltará o quente conforto do coração brasileiro, cuja grandeza lhes será dada medir.

Mais que nossa hospitalidade, sentirão os bons impulsos de fraternidade que nos animam.

Possam os anhelos unanimes da população carioca, pela vida de Del-Prete — pois a de Ferrarin não corre, afortunadamente, mais risco — alliviar e abreviar os soffrimentos do valoroso "az".

A cidade não se conforma com o doloroso accidente. Quer restituir á Italia, a grande mãe latina, cheios de viço e mocidade, os seus dois filhos gloriosos.

SEM GRAVIDADE O ESTADO DO MECANICO MEDEIROS

Não tem, felizmente, nenhuma gravidade, o estado do mecanico da Armada, Raul Ignacio de Medeiros, que acompanhara Ferrarin e Del Prete, na sua tentativa de vôo.

Recolhido ao hospital de sua corporação, foi elle alli soccorrido pelo medico de dia dr. Cordovil, que verificou ter aquelle sub-official soffrido ligeira contusão na cabeça e escoriações nas pernas, encontrando-se evidentemente, um tanto perturbado em consequencia do violento choque que soffrera.

Hontem, pela manhã, foi o mecanico Medeiros entregue aos cuidados do dr. Oswaldo Palhares. O seu estado geral era bom já, tanto que se manteve em palestra com as pessoas de sua familia e amigos que o visitaram.

Reside o sub-official Medeiros á Avenida Amaro Cavalcanti n. 100 e foi elle, como ainda hontem o dissemos, quem montara o apparelho, o que fizera sob a fiscalização do official aviador, capitão-tenente Fausto Camillo.

ALGUMAS PALAVRAS DO MECANICO MEDEIROS SOBRE O DESASTRE

Ha 10 annos trabalhando no Centro de Aviação Naval, onde tem assistido á formação de varios pilotos, como os acompanhado tambem, o mecanico Medeiros, tendo sido quem montara o apparelho, que era uma machina poderosa, estava naturalmente indicado para acompanhar os "azes" italianos, no "raid" que os mesmos pretendiam fazer em visita ás colonias dos Estados. Offereceu os seus serviços, logo que foi ouvido, á respeito, pelos seus chefes.

Em palestra com o representante do "Diario Carioca", o mecanico Medeiros começou por dizer, servir como mecanico chefe de flotilha de reconhecimentos, affirmando, em seguida que o motor do "Savoia" estava em excellentes condições, bem como todo o apparelho, vindo-lhe a impressão nitida do desastre, no emtanto, logo que foi feita a decollagem do vôo de experiencia. Estavam a uns dez metros de altura e amarrado no seu posto, que ficava por baixo do motor, tratou de desfazer-se das cintas que o prendiam e atirou-se a agua, logo que o avião tombou, caindo nesta. Foi

O mecanico Medeiros

grande o mergulho, mas voltou logo á tona, cuidando de segurar Ferrarin, a quem não poude desamarrar, apesar dos repetidos pedidos deste para que o fizesse, critica que era a situação deste aviador, preso por uma perna ao avião e com o rosto fora dagua.

Del Prete, no outro extremo do hydro-avião, estava em condições mais penosas, uma vez que, como Ferrarin, não se podia desfazer das cintas, encontrando-se, ao demais, gravemente ferido, como se viu depois.

Felizmente, os soccorros não demoraram, affirmando Medeiros que até o momento em que o motor fora parado, quando o piloto vira a imminencia da queda, o mesmo funccionava com toda a regularidade.

Sem poder explicar as causas do accidente, pois pela collocação do mecanico, este não vê as manobras que são feitas pelo piloto, certo é, affirmou o sub-official Medeiros, que se o motor estivesse em marcha ampla quando occorreu o facto, o desastre seria de mais duras consequencias, pois talvez o apparelho fosse ao fundo do canal, sem salvação possivel a Ferrarin e Del Prete, amarrados como estavam.

O MINISTRO DA MARINHA E O EMBAIXADOR DA ITALIA MANDAM VISITAR O MECANICO MEDEIROS

O mecanico Raul de Medeiros foi visitado, hontem, pela manhã, no Hospital da Marinha, pelos commandantes Varady e De Angelis; o primeiro representando o ministro da Marinha e o segundo, o embaixador da Italia.

Os dois officiaes estiveram durante algum tempo em palestra com o sub-official ferido, louvando-lhe o empenho com que se houvera, procurando auxiliar os aviadores na triste emergencia em que se encontraram.

AS DECLARAÇÕES FEITAS AO GOVERNO ITALIANO POR FERRARIN

O aviador Ferrarin quiz ter este gesto de gentileza para com o ministro da marinha: por intermedio do capitão Renato Ribeiro o aviador Ferrarin fez chegar ás mãos do ministro da Marinha, hontem, uma carta com a copia das suas declarações feitas ao governo italiano, por intermedio do embaixador do seu paiz.

O almirante Pinto da Luz, de posse desta narrativa, dirigiu-se ao Palacio Guanabara, onde esteve em conferencia com o presidente da Republica.

Como Ferrarin descreve o accidente da Ponta do Galeão

Foi esta a explicação de Ferrarin, de como se deu o accidente do "Savoia Marchetti 3ª", na Ponta do Galeão, na base naval da Ilha do Governador, que elle enviou ao seu governo:

"Depois de haver examinado o apparelho e experimentado o motor, decidimos fazer um vôo com a carga de 150 kilos de gazolina.

O apparelho, tanto no deslisamento como no redam, não apresentou nenhum desequilibrio e em vôo a pouca velocidade tambem nada demonstrou de anormal.

Tendo attingido á altura de cerca de 50 metros, o apparelho começou a inclinar para a direita.

Pensando que Del Prete quizesse fazer uma curva, não dei muita importancia ao caso, visto, porém, que a inclinação se accentuava, procurei, concentrando todas as minhas forças sobre o volante, normalizar a posição do avião.

Gritei immediatamente a Del Prete, para que me ajudasse, desliguei o motor, quando o apparelho começava a capotar.

O apparelho caiu da altura de quarenta metros, mais ou menos, inclinado sobre o lado direito.

Com o choque, o apparelho quebrou-se, capotando. Desamarrei-me e agarrando-me como pude, boiei, sem, todavia, conseguir segurar-me bem á carlinga.

Tinha o pé esquerdo preso nos cabos de commando. Um rebocador approximou-se rapidamente e um marinheiro, jogando-se á agua, libertou-me o pé. Vi, em seguida, Del Prete no fluctuador virado, queixando-se das pernas".

Dois terremotos no Mexico

ESCOLAS FUNCCIONANDO AO AR LIVRE

MEXICO, 8 (U. P.) — Verificaram-se mais dois terremotos em Pinotepa esta manhã. Os negocios e as escolas estão funccionando ao ar livre.

UM EPISODIO INVULGAR, UMA PAGINA DE HEROISMO!

Os gloriosos "azes" foram salvos pela intrepidez de um joven de 18 annos, já affeito ás lutas do mar

Nesse afan altruistico, jogou a vida desprendidamente

São agora, com mais vagar, conhecidos alguns detalhes da dolorosa occorrencia que tanta repercussão teve e entre estes, como um episodio invulgar, por marcar uma pagina de verdadeiro heroismo de um rapaz, quasi criança ainda e é o feito praticado pelo tripulante da lancha "Gilda", Armando da Silva Magalhães, que con-

O joven marinheiro

tando apenas 18 annos de edade, malgrado a sua apparente timidez, é uma criatura já affeita ás lutas do mar.

Pertence aquella embarcação á Empresa Areias, Limitada, de propriedade do sr. Antonio Cresta e sob a direcção do mestre José Silva, passava proximo ao local do accidente, quando o mesmo se verificou.

A "Gilda" com destino á cidade, trazia a reboque duas chatas de areia, quando os que se encontravam a seu bordo, viram o avião decollar, para em seguida, com surpreza de todos, fazer uma curva apertada e rapida, caindo desamparadamente ao mar, sobre uma aza.

O que se passou, então, dentro daquella embarcação, foi rapido, com a sequencia logica de se não perder um só segundo. Ao mando do mestre Silva, o motorista João Pereira e o tripulante Jorge da Silva, cortaram a amarra das embarcações que vinham a reboque e a "Gilda", desembaraçada, correu, adeantando-se, por esso modo, a qualquer outro soccorro. E foi ahi que se revelou a intrepidez do pequeno Armando, atirando-se resolutamente á agua.

As victimas se debatiam angustiosamente. Ali, era Ferrarin que fôra da nacelle, mas tendo uma das pernas presa aos cabos do governo do avião, se esforçava para desprender-se. De outro lado, era Del Prete, quasi desfallecido, tentando erguer-se para uma aza do apparelho. Depois de ajudal-o, vendo-o sobre ella, Armando, sem deixar-se vencer pela fadiga, correu em auxilio do outro aviador que gritava que o desamarrassem, sustentando-se fóra d'agua agarrado já a um cabo que lhe tinham atirado de bordo da "Gilda". Por duas ou tres vezes, o joven maritimo mergulhou, tentando desprender o pé de Ferrarin. A principio tentou utilisar-se de uma faca, mas esta nada cortava. Valeu-se, por fim, das proprias mãos. E, quando salvos os dois "azes" italianos, ao voltar para a sua embarcação, o marinheiro só teve um jubilo intimo, o de ter sido util aos seus semelhantes, quando, naquelle afan altruistico, jogára a propria vida, desprendidamente!

O APPARELHO "SAVOIA MARCHETTI" FOI VISTORIADO

Era, no apparelho em que se deu o desastre, que Duggan e Olivero pretendiam fazer o "raid" Buenos Aires a Roma, tendo sido o mesmo enviado, ha tempos para a capital portenha, mas sendo encaminhado pela fabrica constructora, foi depositado, por solicitação do embaixador Attolico, na Base de Aviação Naval, na Ponta do Galeão, isto já ha um mez.

Desencaixotado quando se deu o accidente com o "Savoia" em que os aviadores tinham feito a travessia do Atlantico, foi o mesmo montado ali, a pedido ainda do embaixador italiano, dirigindo os trabalhos de montagem do apparelho, o consul Ludovico Censi, que é tambem piloto e que fôra um dos companheiros de D'Annunzio no vôo sobre Vienna, quando da grande conflagração européa.

Era nelle, como já foi dito, que os aviadores fariam um longo vôo pela costa do Brasil e á represa Santo Amaro, em S. Paulo.

Hontem, os technicos da Armada, pela manhã, com a presença do technico italiano e do consul da Italia, fizeram uma vistoria no "Savoia" damnificado, que será novamente vistoriado quando fôr retirado para terra. Ahi serão examinadas todas as suas peças, do motor e outras.

O MINISTERIO DA AVIAÇÃO ITALIANA ATTRIBUE O DESASTRE A DEFEITO NA MONTAGEM DO APPARELHO

ROMA, 8 (U. P.) — Um communicado do Ministerio da Aviação attribue o desastre soffrido hontem, pelos aviadores Ferrarin e Del Prete, a defeito na montagem do apparelho.

Diz o communicado que o estado do major Del Prete, que ficára seriamente ferido em virtude do choque, causou grande consternação.

O CHEFE DA AERONAUTICA VISITOU O MECANICO RAUL MEDEIROS

Acompanhado de um assistente, esteve, hontem, á tarde, no Hospital da Armada, o almirante Alvaro Nunes de Carvalho, director geral de Aeronautica, em visita ao mecanico Raul Medeiros.

Ali esteve tambem, visitando egualmente o sub-official ferido, uma commissão de collegas seus, contando-se que, talvez, ainda hoje, o mecanico Raul deixe o hospital.

Officialmente annunciado o proximo casamento de Tunney

NEW YORK, (U. P.) — A senhora Katherine Rowlands Lauder, de Greenwich, Connecticut, annunciou officialmente o noivado da sua filha Mary Josephyne com o campeão mundial de box, Gene Tunney, accrescentando que a cerimonia do casamento se realizará no fim do outomno ou no começo do inverno.

O crime do povo

A dictadura policial vae ceder logar, na ordem do dia da Camara, ao projecto que revoga a lei do inquilinato.

Não se podia encontrar meio de synthetisar melhor as tendencias do governo.

Elle, que encareceu a vida e negou a amnistia, quer tambem pôr sobre a cabeça do povo a espada de Damocles do arbitrio da policia e entregar á sanha de proprietarios inescrupulosos a pobreza da cidade.

São quatro demonstrações consecutivas de desapreço ou de nojo. Ha, porém, o proposito deliberado de ostentar prepotencia, de exhibir, como os athletas na arena, um luxo de força, de experimentar até onde póde ir, sem difficuldades, a investida contra o patrimonio moral e material do Brasil.

Ingloria tarefa. Ingloria e insensata — legitima victoria de Pyrrho.

Mas, que terá feito o povo para incorrer, assim, nas iras do alto?

Mostra seu horror á tyrannia, seu amor á liberdade? Anseiar pela implantação da moralidade administrativa? Bater-se pela extirpação da politicagem profissional?

Negro crime, realmente, o de sonhar com a grandeza da Patria!

O SINISTRO DESFECHO DAS MANOBRAS ITALIANAS

Morreram os 32 tripulantes

Asphixiaram-se nos gazes de chlorina

O F 14 em que se desenrolou a tragedia, está sendo rebocado para Pola

ROMA, 8 (U. P.) — Um communicado do Ministerio da Marinha diz: "Hontem ás 6 horas e 40 minutos, trinta e quatro horas depois do seu afundamento, o submarino "F 14" foi trazido de novo á tona e logo inspeccionado internamente. Dos vinte e sete officiaes, marinheiros e aprendizes, nem um só sobreviveu, alguns tendo morrido afogado e outros asphyxiados pelos gazes de chlorina, desprendidos das baterias de accumuladores electricos. O submarino, agora, ajudado por pontões, está sendo rebocado para Pola."

ROMA, 8 (U. P.) — Foi publicada uma lista parcial das victimas do desastre do submarino "F 14", comprehendendo o capitão Isidro Viel de Padua, o tenente Sergius Pasaulo de Florença, o ajudante do chefe da electricidade Duilio Massari, o machinista chefe Carbone, o operador de radio Garibaldi Trolis, de Pola, e o ajudante do chefe da electricidade Uicich, de Pisino.

POLA, 8 (U. P.) — Toda a cidade está de luto devido ao desastre occorrido com o submarino "F 14". Os edificios publicos e particulares puzeram bandeiras a meio-páo e uma multidão silenciosa está estacionando na parte de fóra do Arsenal de Marinha, esperando a chegada do submarino sinistro, que foi reposto na linha de fluctuação por um pontão de 250 toneladas e está sendo lentamente rebocado para o estaleiro, com a bandeira a meia-haste na popa e envolta em crépe.

ROMA, 8 (U. P.) — Considera-se definitivamente comprovado que a morte de toda a tripulação do submarino "F 14", num total de 31 homens, foi devido aos gazes de chlorina, desprendidos das baterias de accumuladores electricos abafadas.

A communicação official da morte dos officiaes e marinheiros do submersivel foi recebida com um grande choque.

ROMA, 8 (U. P.) — Novas informações obtidas sobre o desastre do submarino "F. 14", dizem que a popa desse navio acha-se seriamente avariada. Devido ao facto de ficar cheio de agua o submarino quasi instantaneamente, uma parte da tripulação pereceu afogada. Acredita-se que antes disso penetrava sufficiente agua para gerar gazes de chlorina.

Consta que o "F. 14" levava arreado o periscopio quando poi que se deu a collisão, não tendo, por esse motivo, conhecimento o commandante do "Missouri" de que o submarino se achava proximo.

ROMA, 8 (U. P.) — A despeito do mar grosso e do terrivel vento conhecido por "Bora", o qual é tão forte que lança trens fóra dos trilhos nas montanhas Istrias e arrebata os navios dos seus ancoradouros, tres hydroplanos deixaram o porto de Pola, para verificar exactamente a posição do submarino "F-14", que apresentava uma inclinação de setenta gráos, no largo da ilha de San Giovanni in Pelago.

A tripulação normal de um submarino na esquadra italiana é de dois officiaes e dezenove homens, mas durante as manobras admittem-se mais dez mechanicos aprendizes da Escola de Submersiveis de Pola.

Recrudesce a actividade do Vesuvio por nova cratéra

NAPOLES, 8 (U. P.) — O director do Observatorio do Vesuvio, informa que se abriu naquelle vulcão, uma nova cratéra, despejando lavas abundantemente. O cone eruptivo baixou noventa metros e estão sendo sentidas explosões continuas e continuos tremores. Espera-se que essa actividade dure poucos dias, accrescentando-se que ella absolutamente não apresenta nenhum perigo.

Para estudar os meios de combate á febre amarella

MONTEVIDEO, 8 (U. P.) — Parte para o Rio de Janeiro, no proximo domingo, o dr. C. L. Veaux, representando o Conselho de Hygiene, afim de observar com os drs. Clementino Fraga e Carlos Chagas e outros investigadores, os processos empregados para combater a febre amarella.

Quando regressar, o dr. Veaux, serão adoptadas as medidas de defesa sanitaria que forem julgadas convenientes.

OS SINISTROS DE FOGO

INCENDIOU-SE UM VAGÃO NAS OFFICINAS DE CONCERTOS DE CARROS DA CENTRAL DO BRASIL

Os prejuizos não são vultosos

Hontem, á noite, no barracão das officinas de concertos de carros na estação de São Diogo, da E. F. Central do Brasil, irrompeu incendio, que tomou proporções assustadoras a principio.

No interior desse barracão, acha-se o chamado vagão de faxina, onde se guardam todos os detrictos da officina, inclusive grande quantidade de estopa, besuntada em oleo e graxa.

Devido talvez ás fagulhas, desprendidas das locomotivas que, constantemente, por ali correm, proximo ás officinas, teria tido ali origem o fogo.

Correram para o local do sinistro, um soccorro da estação central do Corpo de Bombeiros, commandado pelo capitão Adolpho Bastos, auxiliado pelos tenentes Gomes e Hermilio, e um soccorro da estação de S. Christovão.

Só funccionaram na extincção do fogo os bombeiros da estação central.

Em pouco tempo foram as chammas dominadas e extinctas.

Grande parte da officina ficou destruida e o vagão da faxina reduzido ás ferragens.

A policia do 14º districto tomou conhecimento do caso.

Toda a administração da nossa principal via-ferrea esteve no local tomando as providencias que o caso requeria.

Sobre o facto vae ser aberto inquerito administrativo.

Os prejuizos não são vultosos.

A páo e a garrafa

No botequim da rua das Laranjeiras n. 5, hontem, o motorista Seraphim Antonio, de 21 annos, solteiro e Julio Esteves, de 42 annos, empregado no commercio, ambos portuguezes, por um motivo futil entraram a discutir.

Da discussão passaram á via de factos, empenhando-se em luta corporal.

Em meio da luta, os dois homens armaram-se; Seraphim, de uma garrafa e Julio, de um páo e aggrediram-se mutuamente, saindo ambos feridos.

A Assistencia soccorreu-os e a policia do 6º districto registou o facto.

O auto-transporte virou na praia do Flamengo

DOIS EMPREGADOS DA SAUDE PUBLICA, FERIDOS

Pela praia do Flamengo, corria, hontem á noite, em demanda da Repartição a que pertence, um auto-transporte do Departamento Nacional de Saude Publica, dirigido pelo motorista Chrysthimo de Paiva, de 33 annos, residente á rua Angelica numero 106, na Piedade e que tinha como ajudante, o servente Joaquim Gomes de Sant'Anna, solteiro, de 29 annos e residente á rua Senador Nabuco n. 244.

Em certa altura da referida praia, a uma manobra, o vehiculo virou, arrastando na queda, o motorista e o ajudante, que receberam diversos ferimentos pelo corpo.

Os feridos foram soccorridos pela Assistencia, retirando-se para ás suas residencias.

Aggredido pelo irmão

Laura de Jesus Fernandes, portugueza, solteira, de 24 annos, empregada como arrumadeira do Hotel Regina, hontem, passou pela rua do Cattete, em demanda á residencia, que é na mesma rua n. 194, acompanhada do namorado.

Manoel Fernandes, seu irmão, vendo-a acompanhada não gostou do facto e aggrediu-a com um soco, ferindo-a no labio inferior.

A Assistencia soccorreu-a.

A viagem accidentada da barca "Gragoatá"

A' partida de Nictheroy, hontem, pela manhã, a barca Gragoatá vinha repleta de passageiros.

Não teria navegado dez minutos talvez, quando após forte estampido a barca encheu-se de fumaça.

O panico entre os passageiros foi grande, sendo de notar-se que alguns delles, menos calmos, se atiraram ao mar.

Por imposição dos demais passageiros o mestre da barca, de nome Pedro da Costa, vendo contra elle apontados canos de revolver e pistola, de novo rumou á terra e pediu soccorro.

A "Gragoatá" atracou em S. Domingos, sendo os passageiros soccorridos pela barca "Imbuhy" que os trouxe para esta cidade.

Afinal, após tantos boatos, inclusive os que affirmavam ter havido um começo de incendio a bordo, se veiu a saber que rebentára um dos canos de pressão da caldeira.

A "Gragoatá" foi ao ancoradouro e lá soffreu ligeiros reparos, isto é, recebeu um remendo no cano rebentado e foi posta novamente a navegar.

Cumpre á Capitania do Porto e ao fiscal do governo mais rigor no material fluctuante dessa inescrupulosa empresa, a menos que não queiram esses funccionarios concorrer com a sua desidia para que se registre mais uma desgraça.

DEL PRETE OBTIVERA MELHORAS COM O AVANÇAR DA NOITE

COMO QUE SE ESTÁ DISSIPANDO O ESTADO DE "SHOCK" EM QUE O PROSTRARA O GRANDE ACCIDENTE

"UM HOMEM PARA SE SALVAR CONSEGUE REUNIR AS ENERGIAS DE VARIOS HOMENS: ALI NÃO ERAMOS UM SER APENAS; ERAMOS VARIOS SERES AGINDO NUM CORPO SÓ", DECLARA-NOS FERRARIN

RIBEIRO DE BARROS EM VISITA AOS "AZES" ITALIANOS É, AO SAIR, OVACIONADO

VERDADEIRA ROMARIA SÓBE Á CASA DE SAUDE S. SEBASTIÃO, PROCURANDO NOTICIAS DAS VICTIMAS DO BRUTAL DESASTRE

Varios officiaes da Marinha permaneceram naquelle estabelecimento, á cabeceira de seus dois gloriosos collegas

DEL PRETE ATE' A' TARDE REJEITAVA ALIMENTOS POR TER SIDO ACCOMMETTIDO DE VOMITOS

O EMBAIXADOR E O CONSUL ITALIANOS AO LADO DOS FERIDOS

Acompanhados de seus auxiliares, o embaixador Attolico e o consul da Italia permaneceram durante toda a noite de ante-hontem na casa de saude S. Sebastião, junto aos enfermos, como attendendo aos visitantes.

Tambem pernoitou no estabelecimento, o dr. Brandão Filho, que dali se retirou pela madrugada, voltando, porém, pouco depois das 10 1|2 horas.

DEL PRETE, PRATICA UM ACTO DE FE'

Na manhã de hontem, apesar do abatimento invencivel em que se encontrava, Del Prete manifestou desejo de fazer a communhão. Scientificado desse desejo, o embaixador Attolico immediatamente procurou satisfazel-o, solicitando a comparencia de monsenhor Lari, da Nunciatura Apostólica com quem se confessou o aviador italiano. Logo depois, monsenhor Luiz Gonzaga do Carmo, vigario da matriz da Gloria, a cuja parochia pertence o casa de saude São Sebastião, ministrou a communhão a Del Prete, deixando-o, assim, confortado com esse auxilio divino. O commandante Bianchini, representante do Fascio nesta capital, acompanhou o sacerdote de quem solicitou o soccorro no doloroso transe.

O momento da confissão e communhão foi para quantos se achavam na casa de saude, de intensa emoção, causando igualmente em todos que delle tiveram conhecimento, funda impressão.

AS VISITAS

Continuou, hontem durante o dia e até parte da noite a affluencia de visitantes á casa de saude São Sebastião. Quer italianos, representantes officiaes, simples interessados na saude dos intrepidos azes, têm sido constante o numero de pessoas que em verdadeira romaria sobe a casa de saude São Sebastião procurando noticias das victimas do brutal desastre. Cresce dess'arte nas folhas do livro de visitas á porta da casa de saude o registro de assignaturas entre as quaes se vêm as de representantes de todas as classes.

Entre outros visitantes, ali estiveram o ministro Godofredo Cunha, presidente do Supremo Tribunal Federal, o capitão Attilio Bianchini, representante do Fascio no Rio de Janeiro; o dr. Porto D'Ave, presidente do Club dos Bandeirantes; sr. Affonso Gallotti, representante do "Giornali d'Italia"; o aviador civil Romualdo L. Vieira e varios officiaes da marinha brasileira, que, tendo transportado em maca os aviadores feridos quando tal se fizera necessario, permaneceram naquelle estabelecimento, á cabeceira dos seus dois gloriosos collegas.

Os commandantes Antonio Rezende da Costa Leme e capitão tenente Paes Leme, ali estiveram tambem, durante o dia de hontem.

OS AVIADORES DO EXERCITO EM VISITA AOS FERIDOS

Em visita aos aviadores feridos, esteve hontem, na Casa S. Sebastião, uma commissão da Escola de Aviação, composta dos majores Amilcar Sergio Pederneiras, Lysias Rodrigues e capitão Henrique Fontenelle.

O DR. OCTAVIO MANGABEIRA NA CASA S. SEBASTIÃO

Entre os visitantes que se succederam na casa de saude, procurando noticias dos aviadores, conta-se o nosso ministro das Relações Exteriores, dr. Octavio Mangabeira. S. exa. ali chegando foi recebido por funccionarios da embaixada italiana e representantes do fascio, com quem manteve palestra procurando saber das condições de saude de Ferrarin e Del Prete.

O CHEFE DO ESTADO MAIOR DO EXERCITO TAMBEM EM VISITA

Registrou-se, tambem, a visita do general Tasso Fragoso, chefe do Estado Maior do Exercito, acompanhado de seus ajudantes de ordens.

AS ULTIMAS INFORMAÇÕES SOBRE O ESTADO DE DEL PRETE

Conversámos, já á noite de hontem, com um dos membros da Embaixada da Italia, sobre o estado de saude de Del Prete, delle ouvindo as seguintes informações:

—Felizmente melhor, já reagindo seu organismo, cuja temperatura aos poucos se vae equilibrando com o pulso, o que dá aos medicos muita esperança de salval-o.

— Os seus medicos?

— Exprimi-me mal. Seu medico é que deveria dizer, pois que á cabeceira de nosso querido patricio, como assistente, se encontra, apenas, o professor Brandão Filho, naturalmente secundado por seus auxiliares. Dessa confusão de haverem varios medicos, informando sobre o estado de Del Prete é que surgiu a noticia, felizmente falsa, espalhada pela manhã, em toda a cidade, que o estado do az italiano era gravissimo. Seguramente seu estado inspira sérios cuidados, pois, as lesões que soffreu são de natureza grave, n,o, porém, ao ponto extremo em que as collocaram as precipitadas informações. Temos com o dr. Brandão, á frente, a nos animar das melhores e mais fundadas esperanças — disse-nos, despedindo-se de nós o funccionario da embaixada italiana, a quasi certeza de que Del Prete sobreviverá ao rude golpe soffrido."

A' ultima hora, procuramos communicação telephonica com a Casa de Saude São Sebastião, em busca de mais recentes informes.

Esses gentilmente nos foram prestados, e são felizmente bem tranquillizadoras.

Del Prete obtivera melhoras com o avançar da noite. Como que se está dissipando o estado de "shock", em que o prostrara o grave accidente. Suas funcções circulatorias, com o auxilio dos cardiotonicos, que lhe estão sendo ministrados, aos poucos se vão normalizando; e esses signaes evidentes de melhoras, por força, continuarão a accentuar-se para alegria de todos. O glorioso ferido, ao que nos adiantam, já teria deglutido um pouco de caldo, que lhe foi ministrado.

Incansaveis de dedicação, o professor Brandão Filho e seus auxiliares continuavam á sua cabeceira.

RIBEIRO DE BARROS VISITA OS AVIADORES

Em visita a Ferrarin e Del Prete, esteve hontem, á note, na Casa de Saude São Sebastião, o aviador Ribeiro de Barros.

No momento Ferrarin dormia, não o recebendo, por isso.

O heróe da travessia do Atlantico no "Jahú", foi alvo, na Casa de Saude, de uma manifestação de sympathia das pessoas ali presentes.

O BOLETIM MEDICO DA NOITE E' ANIMADOR

A's 23 horas, de hontem, foi fornecido á imprensa, o seguinte boletim medico:

"Ferrarin continúa em estado geral, bem. Del Prete apresenta melhoras em condições geraes, sendo o prognostico ainda reservado.

Este boletim era assignado pelo dr. Brandão Filho.

A communicação medica foi recebida com contentamento geral.

DEL PRETE ALIMENTA-SE PELA SEGUNDA VEZ

A' 1 hora da manhã, de hoje, Del Prete, que vem apresentando melhoras no seu estado de saude, alimentava-se pela segunda vez.

Foi-lhe ministrado novo caldo, assistido pelo seu medico.

A' ultima hora, eramos informados da Casa de Saude São Sebastião, que o intrepido aviador repousava tranquillamente.

A VISITA DO EMBAIXADOR DA INGLATERRA

Sir Beylby Alston, embaixador inglez, acompanhado de sua exma. sra. e do addido naval inglez, esteve tambem em visita aos aviadores italianos.

A VISITA DO CHEFE DA MISSÃO MILITAR FRANCEZA

Acompanhado de diversos officiaes francezes, esteve hontem pela manhã na Casa de Saude S. Sebastião, em visita aos aviadores Ferrarin e Del Prete, o general Spire, chefe da missão militar franceza.

O EXAME RADIOGRAPHICO EM SUA PRIMEIRA PHASE

Depois de varias tentativas para tomar algum alimento, Del Prete rejeitou-o, por ter sido acommettido de vomitos, isso pela manhã, dando-se, porém, á tarde, a insistencia para que elle procurasse tomar alguma coisa. Ainda continuou rejeitando.

Cerca de 11 horas foi o intrepido aviador italiano submettido á primeira phase do exame radiographico, pericia de que se encarregou o dr. Osborne, revelando o exame que Del Prete apresenta fractura completa da tibia e fractura comminativa da extremidade inferior do femur direito; fractura completa da tibia esquerda.

O estado de Ferrarin a essa hora era bom, embora se mostrasse o aviador ainda muito nervoso, embora os que o rodeavam tentassem distrail-o.

O ESTADO DOS AVIADORES A' TARDE

Os aviadores Ferrarin e Del Prete, estão recolhidos aos aposentos nos. 20 e 18, respectivamente, sendo que, pela gravidade do estado em que se encontra ainda o segundo, ali, além dos seus medicos assistentes e enfermeiros, poucas pessoas mais entram em seu quarto.

A' tarde, Ferrarin dizia-se melhor, preferindo estar sentado no leito, dizendo-lhes mais commoda esta posição do que a de estar sempre deitado.

Occasião houve em que mostrou desejos de sentar-se numa espreguiçadeira e foi conduzido até a mesma, ahi ficando por grande tempo, conversando com as pessoas que o rodeavam.

Mais tarde, já ao approximar-se a noite, Ferrarin proclamando sempre que sente que as suas melhoras se accentuam, pedia que puxassem a espreguiçadeira até junto da janella, sendo esta aberta de par em par e inundando-se, assim o seu aposento, de ar e luz.

O tenente Roberto, que representando a Escola de Aviação, esteve á tarde na Casa de Saude S. Sebastião em visita aos aviadores, demorou-se longo tempo em palestra com o sympathico "az" italiano.

De quando em quando, elle indaga aos presentes do estado de saude de Del Prete, não lhe tendo sido ainda revelada a gravidade das lesões que este soffrera. Quanto a Ferrarin queixava-se ainda de algumas dores no lado direito, no peito e nos rins.

ÁS TRES E MEIA HORAS DA TARDE, OS MEDICOS DE DEL PRETE, EM BOLETIM, DIZIAM QUE O PROGNOSTICO AINDA ERA GRAVE

O dr. Carlos Osborne da Costa, nos fornece o exame radiologico completo do infeliz companheiro de Ferrarin

O PROFISSIONAL BRASILEIRO ALIMENTA A ESPERANÇA DE BREVE RESTABELECIMENTO DO QUERIDO ENFERMO

UM BOLETIM SOBRE O ESTADO DOS AVIADORES

Os medicos assistentes dos dois aviadores italianos, ás 15,30 minutos de hontem, mandaram affixar o seguinte boletim:

"Ferrarin continua em boas condições.

Del Prete apresenta ligeiras melhoras no seu estado geral. O prognostico ainda é grave. —(aa) Brandão Filho, Miguel Couto e professor Muto."

A's perguntas que lhe foram feitas ainda quanto a Del Prete, o professor Brandão Filho, informou, á tarde, que o mesmo estava ainda em "shock", não tendo sido, por esse motivo, já operado.

FERRARIN INTERESSA-SE PELO ESTADO DO MECANICO RAUL

Por varias vezes, hontem, o companheiro de Del Prete procurou informar-se, sobretudo, com os representantes da Armada, que o visitaram, do estado de saude do mecanico Raul Medeiros, mostrando-se vivamente interessado a respeito.

Informaram-n'o da natureza das lesões soffridas no accidente por aquelle sub-official, assegurando-lhe que promptamente se dará o restabelecimento do mesmo.

A VISITA DO PREFEITO AOS AVIADORES

Muitas foram as visitas recebidas pelos aviadores, como o pedido de informações, pelo telephone, do estado dos mesmos, tendo estado hontem, na Casa de Saude, em cumprimento daquella missão, o sr. Antonio Prado Junior, prefeito do Districto.

Ali, estiveram tambem, os representantes do sr. presidente da Republica e dos ministros da Guerra e da Marinha, além de varias outras autoridades.

O NUNCIO APOSTOLICO VISITOU OS "AZES" FERIDOS

Na casa de saude esteve, hontem, a tarde, em visita aos aviadores Ferrarin e Del Prete, o nuncio apostolico, que recebido por um representante da embaixada italiana, foi introduzido immediatamente, nos aposentos dos mesmos, demorando-se ali e dizendo-lhes palavras confortadoras.

DEL PRETE APRESENTOU, A' TARDE, LIGEIRAS MELHORAS

Já ao anoitecer, os medicos assistentes dos aviadores verificaram que Del Prete apresentava ligeiras melhoras, accentuando-se as suas pulsações.

NA CASA DE SAUDE SAO SEBASTIAO, HONTEM, A' TARDE

São 17 horas. Transpomos o portão da Casa de Saude São Sebastião.

Um homem insubstituivel no momento. E' o dr. Carlos Osborne da Costa, livre docente de Pathologia Medica da Universidade Paranáense e radiologista da casa São Sebastião. De solicitude e presteza encantadoras, a nossa primeira pergunta tem a resposta incontinenti. Com as provas radiologicas na mão assim nos falou:

—A primeira phase do exame radiologico a que se submetteu Del Prete, pela manhã, não apresentou resultados completos. Pelo exame das 11 horas constatei apenas uma fractura inteira da tibia e comminativa da extremidade inferior do femur direito; e fractura total da tibia esquerda. Esse resultado, porém, não satisfez. Foi necessario um segundo exame. Agora mesmo (seriam talvez 17 horas e 10 minutos) venho de completar o exame da manhã com mais 8 radiographias. Uma destas acaba de revelar na coxa esquerda de Del Prete um callo osseo, signal de antiga fractura. Outra, accusa que a coxa e o joelho esquerdos estão tambem fracturados. Póde, pois, se enunciar da seguinte maneira o exame radiologico completissimo do infeliz companheiro de Ferrarin: fractura completa no femur direito, rotula e tibia do mesmo lado; e do lado esquerdo: fractura do femur e da tibia, sendo no femur deste lado o callo osseo de antiga fractura que os raios X revelaram.

E o dr. Carlos Osborne formula esta interrogação:

— Onde e quando a soffreu? Só mais tarde, depois de restabelecido, é que Del Prete nos poderá dizer. Talvez a tivesse soffrido em provas aviatorias, talvez no "front" da grande guerra...

NO QUARTO DE FERRARIN — UMA RAPITA PALESTRA COM O COMPANHEIRO DE DEL PRETE

Estamos no primeiro corredor da direita da casa S. Sebastião, derivando da sala de visitas. Quasi no fim, está o quarto de Ferrarin. Uma ronda permanente de visitantes monta-lhe guarda. Cada um espera a sua vez para ver o glorioso piloto do "raid" Roma-Natal. As pessoas que o assistem difficultam toda e qualquer visita. Ferrarin está ainda sob o abalo que a fortissima emoção do terrivel desastre lhe produziu. Comtudo, graças á extrema gentileza de um membro da embaixada italiana, conseguimos ver e falar a Ferrarin. Os medicos prohibiram-lhe a conversação. Póde, apenas, ser visitado. Entrámos. No momento em que penetravamos no aposento do ferido, deixava-o o reverendo Gabriel Bianchi. Ferrarin está entre dois leitos. O quarto não é grande. Como todos os quartos deste genero a sua guarnição é sobria e toda pintada de branco. Entre as duas camas, de costas para a parede lateral direita, encontrámos a victima arrojada do "Savoia", segundo, sentado em uma cadeira de vime forrada de um cobertor de lã cor de rosa. Veste elle um pyjama laranja desbotado e calça chinelos de couro. Seu semblante denota grande abatimento. Um vinco roxo profundo circumda-lhe a palpebra inferior direita. O mento lhe está pensado com gazes e esparadrapos, razão por que não deve falar muito. O indicador da mão direita acha-se envolvido numa atadura de gaze. As demais escoriações, que lhe cobrem as mãos todas felizmente de nenhuma importancia, estão apenas queimadas a iodo. Saudamos o valente piloto, numa genuflexão. Ferrarin responde com a cabeça, sentado. Quasi não se move. Entretanto, a despeito de todas as recommendações, não se contém e pergunta, quem somos. Respondemos-lhe:

— Do DIARIO CARIOCA.

Então nos diz:

— Veio-nos esta desgraça justamente numa hora em que mais necessitamos de saude. Tinhamos novos projectos e tencionavamos realizal-os o mais breve possivel.

Como lhe perguntassemos de que natureza eram esses projectos, apenas nos respondeu:

— Aviatorios. Novos vôos. Noutras paragens, quem sabe...

Depois de alguns instantes de silencio:

— O amigo não imagina o que seja um momento como o que experimentámos: um homem para salvar-se consegue reunir as energias de varios homens. Ali, não eramos "um" sêr apenas. Eramos varios sêres agindo num corpo só...

Bruscamente interrompe-se para indagar-nos:

— Já visitou Carlo? Como o encontrou?

Dissemos-lhe que ainda não (Ferrarin ignora o estado de Del Prete), mas que em seguida iriamos visitar o seu querido companheiro e amigo.

Ao despedirmo-nos do denodado aviador, ainda lhe ouvimos este pedido:

— Diga pelo DIARIO CARIOCA, que eu e o meu companheiro Carlo Del Prete, agradecemos a todo o povo carioca e especialmente áquelles que aqui nos têm trazido o conforto da sua solidariedade no terrivel transe que experimentamos e o interesse que lhes tem despertado o nosso estado de saude. Por tudo isso lhes somos sinceramente reconhecidos.

DEPOIS DA MEIA-NOITE

O TIRO FOI DESFECHADO CASUALMENTE

A' ultima hora, hoje, pela madrugada, occorreu uma scena de sangue na rua Laurindo Rabello n. 29.

Moravam nessa casa Cesarino Norisch, branco, polonez, com 27 annos, do commercio e um seu compatricio cujo nome não conseguimos colher por não falar elle portuguez.

Estavam ambos em seu commodo, quando o amigo e patricio de Cesarino, experimentava um revolver.

Succedeu o que quasi sempre occorre: o imprudente, sem saber a arma carregada, deu ao gatilho e o tiro partiu.

A bala penetrou no thorax e saiu na face lateral direita do pescoço.

Com o estampido acudiram os da casa e o ferido foi removido em ambulancia para o Posto Central de Assistencia.

Recebidos ali os soccorros de urgencia foi elle internado no Hospital de Prompto Soccorro, em estado grave.

O culpado foi detido pela policia do 9º districto, que a respeito abriu inquerito.

O desfalque da Recebedoria do Thesouro

A's 13 horas de hontem, no juizo federal da 2ª vara, presentes os accusados do desfalque de 501:000$000 havido no Thesouro, o procurador criminal, sr. Machado Guimarães e os advogados, o juiz Victor de Freitas mandou que fosse aberta a audiencia para proseguimento do summario de culpa de José Graça, Waldemiro Bernardes e outros, todos envolvidos e denunciados como peculatarios.

Foram inqueridas as testemunhas Domingos Pessoa dos Santos e João José de Sampaio que, na policia, ouviram e assignaram varios depoimentos prestados por alguns dos accusados.

AHI VEM A DICTADURA POLICIAL

Usando de um golpe desleal, a maioria da Camara

votou hontem as emendas do sr. Washington Luis

A capoeiragem do sr. Marcondes Filho e os protestos vehementes da opposição

Com um golpe revoltante de capoeiragem, a Camara conseguiu votar, hontem, as emendas ao projecto do inquerito policial.

Apesar de haver oradores inscriptos, o sr. Marcondes Filho, depois de concluir a sua tentativa de defesa da monstruosidade, obteve o encerramento da discussão, provocando protestos vibrantes e indignados da esquerda.

Notava-se, na maioria, o constrangimento com que se submettia á imposição do governo. Houve resistencias por omissão, deputados que desertaram das votações, e mesmo alguns votos contrarios ás emendas, apesar de fechada a questão pelo presidente da Republica...

* * *

O sr. Marcondes Filho concluiu a sua defesa, iniciada ante-hontem. "Capoeira" parlamentar, com o engenho da chicana e um desembaraço edificante, ainda assim não parecia o relator muito á vontade — no seu papel.

Apesar de ter levado as sessões anteriores a tomar notas, emquanto os esquerdistas dissecavam as monstruosidades do projecto, o sr. Marcondes não se aproveitou senão de uma pequena parte do tempo de que dispunha — que era todo o tempo restante da sessão.

E todo o seu discurso foi um exercicio, ás vezes geitoso, quasi sempre apenas audacioso de sophisticaria. Usou de todos e os mais velhos "trucs" de argumentador chicanista. Andou a tangenciar os pontos doutrinarios, fundamentaes da questão em debate. Recorreu, por veses, á ironia. E quasi toda a sua argumentação consistiu em respigar affirmativas dos oradores esquerdistas, contradicções entre estes, ou citações que lhe pareciam favoraveis á sua these.

Começou por citar argumentos do sr. Plinio Casado, que allegava ferirem as emendas os dispositivos do Codigo de Processo. Procurou demonstrar o contrario, com as palavras do deputado gaúcho. Este protestou contra a interpretação, que desvirtuava as suas affirmativas.

Citou depois João Mendes para provar que o inquerito policial era instrumento de denuncia. O sr. Bergamini atalhou-o, empunhando um livro de João Mendes e lendo coisa muito diversa...

Passou, depois, a argumentar com palavras do sr. Francisco Morato. Este mostrou que o sr. Marcondes deturpava as suas affirmativas. E accrescentou:

— Peço a v. ex. que não invoque a minha cumplicidade para isso...

E o sr. Marcondes Filho proseguiu, ora pretendendo fazer espirito, ora deixando de escutar os apartes, e com um certo nervosismo.

A certa altura invocou a autoridade de tratadistas estrangeiros. E, depois, para reforço, a do sr. Aristides Rocha...

Depois fez chalaça em torno do clamor da opinião contra a dictadura policial. Disse que esses appellidos, dados pelos jornaes, a certas leis, como a "Infame" e a "Scelerada" estavam já desacreditados.

Citou, depois, ironicamente, a phrase do sr. Salles Filho, de que o projecto do inquerito policial era uma machina de compressão. O sr. Salles aparteou:

— V. ex. nega isto, porque é quem está na manivela da machina.

Alludiu, em dado momento, o sr. Marcondes á difficuldade em que se encontra, a policia para combater o vicio, os jogos de azar, o "bicho", etc., porque os contraventores se munem de interdictos possessorios. Citou o caso do Casino de Copacabana.

E, pouco depois concluia patheticamente dizendo que, com a confecção da lei em debate o governo attendia ao clamor publico, "vehiculado por toda a imprensa", em virtude de achar-se o governo impossibilitado de reprimir o vicio, devido á protecção da justiça aos contraventores.

Terminado o discurso, ouviram-se palmas da maioria.

A "ROLHA"

O sr. Marcondes Filho requereu, então, o encerramento da discussão.

O sr. Bergamini exclamou:

— E' a "rolha"!

E o deputado carioca requereu votação nominal para a "rolha". Foi rejeitada, havendo 14 votos contra, inclusive os de varios deputados que iam votar as emendas...

UMA DESCORTEZIA IRRITANTE

O sr. Bergamini consultou a mesa sobre se seria permittido o encaminhamento da votação de cada uma das emendas.

E aproveitou a opportunidade para verberar o golpe de força da maioria. Falou com uma grande vehemencia. Não podia calar a indignação deante daquella irritante descortezia da maioria contra a esquerda e principalmente contra o sr. Francisco Morato.

Houve apartes irritados do sr. Vilaboim. O sr. Bergamini insistiu:

— Foi uma descortezia irritante!

A mesa respondeu á consulta, declarando que o encaminhamento seria feito em globo.

A VOTAÇÃO

O primeiro orador do encaminhamento, foi o sr. Salles Filho.

Censurou o encerramento da discussão — antes que tivessem falado homens de grande expressão, como o sr. Mello Franco, que dissentira de uma das emendas. Desejaria que se encontrasse uma formula que importasse numa demonstração de acatamento ao leader mineiro.

Falou depois o sr. Bergamini, lendo a acta da reunião da Commissão de Justiça, para frizar que houvera impugnações ás emendas no seio daquelle orgão technico.

O sr. Henrique Dodsworth combateu tambem, mais uma vez, as emendas — accentuando que fôra a sua a primeira voz que na Camara combatera o projecto. Concluiu dizendo que, quando a Camara votava aquelle projecto, o pavilhão nacional devia ser hasteado em funeral.

Falou, a seguir, o sr. Nogueira Penido.

Declara que, não concordando com a idéa de se ampliar a acção da policia, restringindo-se as attribuições do Ministerio Publico, votou contra o projecto, quando transitou elle, pela primeira vez, pela Camara. Agora, volta do Senado o projecto, modificado porque confere ao chefe de policia pleno arbitrio e absoluta irresponsabilidade. Impões-se, portanto, por maioria de razões, o seu voto contrario ás emendas que consagram semelhante absurdo.

Condemnou o sr. Nogueira Penido á emenda que torna demissiveis "ad nutum" os funccionarios da policia.

O sr. Plinio Casado tambem encaminhou a votação, atacando as emendas.

A TARTARUGA DE ESCHYLO...

Por fim, falou o sr. Francisco Morato. Fez uma vehemente critica ás emendas. Verberou a legislação retrograda e oppressora que se vem amontoando no paiz. Deus queira — disse — que o presidente da Republica não se venha a arrepender de ter exigido ao Congresso a votação daquelle projecto. A politica brasileira inverte o caso de Saturno: os filhos devoram os proprios paes... (Exemplo: o sr. Lacerda Franco). E o sr. Morato concluiu fazendo votos para que aquelle projecto não viesse um dia a cair na cabeça do sr. Washington Luis, como caiu a tartaruga na cabeça de Eschylo...

A TODA BRIDA...

Faltam 35 minutos para se esgotar a hora, e a Mesa tratou de fazer votar as emendas.

O sr. Bergamini forçou mais uma questão de ordem. Cinco minutos depois, começou o chorrilho.

Approvada a primeira emenda, o sr. Bergamini pediu verificação.

Reuniu-se todo o rebanho para a contagem, E a votação proseguiu. Os srs. Bergamini e Dodsworth trataram de retardar a votação o mais possivel, pois ainda havia possibilidade de ficar em meio o serviço da maioria. Foram pedindo verificação da votação de cada uma das emendas e votação nominal para algumas dellas. Vinte e tantas vezes, a maioria teve de levantar e sentar nas cadeiras...

Desde as primeiras votações, notaram-se alguns votos divergentes no rebanho.

Na bancada de Minas, o sr. Ribeiro Junqueira votou contra quasi todas; idem, o sr. Honorato Alves. Os srs. Daniel de Carvalho e Fidelis Reis votaram contra varias. O sr. Mello Franco contra a 18.

Outros votos contra: o do sr. Costa Ribeiro, de Pernambuco; dos srs. Pacheco de Oliveira, Sá Filho e João Santos, da Bahia; do sr. Belisario de Souza, apesar de primo do sr. Washington Luis...

AS EMENDAS 8 E 18

Eram as mais importantes. Por isso, annotámos os votos contrarios a cada uma dellas.

Contra a emenda 8 votaram: Ribeiro Junqueira, Belisario de Souza, Mello Franco, Daniel de Carvalho, Sá Filho, Honorato Alves, Pacheco de Oliveira, Costa Ribeiro, Azevedo Lima, Bergamini, Moraes Barros, Francisco Morato, Plinio Casado e H. Dodsworth.

Contra a 18: Mello Franco, Daniel Carvalho, Ribeiro Junqueiro, Honorato Alves e Joaquim Salles, mineiros; Costa Ribeiro, de Pernambuco; Pacheco de Oliveira, João Santos e Sá Filho, da Bahia; Azevedo Lima, Dodsworth, Bergamini, Casado, Morato e Moraes Barros.

ESQUESITO...

O sr. Miranda Rosa não votava contra nem a favor, ou antes, votava a favor e contra.

Não queria fazer nem esse pequeno sacrificio em homenagem ao governo: fatigar um pouco os musculos inferiores... Ficava sempre sentado.

OS GAUCHOS...

Compareceram, votando todas as emendas, os srs. João Neves da Fontoura, Lindolpho Collor, Simões Lopes, João Simplicio, Barbosa Gonçalves, Augusto Pestana, Carlos Pennafiel e Domingos Mascarenhas.

UM PROTESTO DA BANCADA CARIOCA

Os deputados cariocas (excepto os que tiveram de ficar no recinto, para requerer a verificação das votações), retiraram-se em signal de protesto.

ATE' A REDACÇÃO FINAL?

Sacramentadas as votações, que o presidente fizera a toda brida, contando os minutos e engrolando as palavras regimentaes o mais rapido possivel, o sr. Marcondes pulou defronte da Mesa e requereu dispensa de impressão para que fosse approvada immediatamente a redacção final.

Faltava apenas um minuto, e este o sr. Bergamini tomou com uma questão de ordem, que nem teve tempo de acabar de expôr...

Ficou assim para hoje a votação da redacção final.

Tudo é possivel

Conforme noticiámos, hontem, o Tribunal de Contas mantem-se no seu ponto de vista de exigir as contas do Banco do Brasil e a prova de que os adeantamentos que figuram na relação do decreto da divida fluctuante foram de facto recebidos.

Hontem, ao que se dizia no Thesouro, em vista da attitude do Tribunal, o presidente da Republica vae tambem manter a do seu ministro da Fazenda, mandando registrar a despesa sob protesto.

Ahi vae se originar uma questão de direito muito interessante: qual a do presidente da Republica mandar registrar sob protesto uma despesa cujo registro ainda não foi recusado.

Poderá s. ex. fazer tal coisa?

Infelizmente, estamos num paiz em que tudo é possivel.

AS VAGAS DA COMMISSÃO DE FINANÇAS DO SENADO

Estão victoriosas as ambições do "Dr. Queixada"

Tinha-se como assentado, de pedra e cal, hontem, no Senado, que as vagas de membro e presidente da Commissão de Finanças, deixadas pelo sr. Bueno de Paiva, caberiam ao sr. Arnolfo Azevedo, o homem da celebre e triumphal queixada, muito entendido de finanças, á prova de fogo...

A certos espiritos, essa escolha surprehendeu, por saber-se que o ex-presidente da Camara e operoso constructor do Palacio Tiradentes, não era lá muito do peito, nem muito da confiança do Cattete, cujo leader, no Monroe, até bem pouco tempo, era o sr. Lacerda Franco. Acontece, porém, que este, zangado com o sr. Julio Prestes, se afastou da executiva do P. R. P., por motivos conhecidos, e não fez mysterio do seu proposito de se desaperceber o mais possivel da sua cadeira senatorial, mandando ás favas tambem o bastão da leaderança. Em taes condições, o sr. Washington Luis não teve outro remedio senão engulir o calice amargo que para s. ex. representa a investidura do homem do queixo torto na direcção politica da Camara Alta.

E' opportuno recordar que, no começo da actual sessão legislativa, abrindo-se naquella commissão a vaga do sr. Affonso Camargo, se suggeriu para ella, ao sr. Washington, o nome do sr. Arnolfo, certamente por insinuações do proprio... E querem ver o que respondeu o glorioso pae da reforma financeira? Respondeu, cofiando os bigodes, que São Paulo se contentava com um só logar no referido orgão technico. Santa modestia... Por que então São Paulo vae ser agora o unico Estado que tem dois representantes na dita commissão? Dá-se como explicação que o sr. Lacerda Franco, vae entrar ou já entrou num periodo de displicencia, de quasi inactividade. Mas, neste caso, se São Paulo, que tinha um, fica com dois, e se Minas, que tinha dois, fica com um, o razoavel seria dar uma compensação aos mineiros elegendo para a presidencia o sr. Bueno Brandão, dado que se não quer promover o vice-presidente, sr. João Lyra, quebrando-se uma praxe até hoje invariavelmente seguida.

Nos tempos que correm, os argumentos da logica, da razão e do bom senso não valem nada. Põem-se de lado todas e quaesquer considerações para dar ganho de causa ás ambições do "dr. Queixada". São Paulo fica com os presidentes das commissões de finanças da Camara e do Senado. Vão-se desenvolvendo os pruridos de absorpção, para que se consolidem os elementos paulistas na "hora da onça beber agua", isto é, quando o sr. Washington pretender substituir-se por uma creatura sua, que continue os seus desmantelos.

Note-se que o sr. João Lyra, além de vice-presidente, é ainda o mais antigo membro da commissão, onde, em 14 annos de actividade, tem dado provas innumeras e constantes de competencia e operosidade. E', portanto, injustificavel a sua preterição. Para contental-o, passando-lhe mel pelos labios, allega-se que s. ex. é insubstituivel como relator, sobretudo do orçamento da Fazenda. Tal allegação, porém, não acudiria a ninguem se s. ex. não fosse representante de um Estado pequeno como o Rio Grande do Norte, pois, os pequenos Estados permanecem no regimen de escravização e de humilhação.

Mas, reparando bem as coisas, observa-se que não é sómente o sr. Lyra o preterido. O menospreso se estende a todos os demais componentes da commissão, vendo elevar-se á sua presidencia o seu membro mais novo e — sejamos franco — menos em condições de occupar tão alto posto, não obstante todo seu queixo torto.

VIOLENTOS E COVARDES!

O cabo e o anspeçada, após pisarem covardemente uma infeliz, prendem-na por desobediente

Em consequencia do espancamento, a victima expeliu um féto e está no H. P. S.

A' hora quasi de encerrarmos nossos serviços de redacção uma infeliz decahida foi ter ao Posto Central de Assistencia, transportada em uma ambulancia da Assistencia Policial. Tratava-se de uma rapariga que fora na vespera autuada na delegacia do 9º districto policial, isso por ter sido ali accusada de haver respostado insolitamente a um polial militar que a advertira e por ter tambem resistido á voz de prisão que recebera.

O facto.

Estava a desgraçada, que se chama Ondina Braga, é de côr parda, brasileira, com 27 annos de edade, solteira, residente á rua Julio do Carmo n. 384, na rua, nas proximidades de sua casa, quando foi ali advertida em razão de uma transgressão qualquer que teria commettido. E não satisfeito com isso o violento policial, que era um anspeçada da Policia Militar ali de ronda, vibrou na infeliz violento soco.

A rapariga atturdida com essa aggressão respostára-lhe com pesado insulto.

Tanto bastou para que elle, deshumanamente, espancasse a infeliz, pizando-a covardemente.

Assim procedera esse policial criminoso, quando um seu superior surgiu no local.

Era um cabo. Sem medir a sua responsabilidade, esse cabo secundou a acção criminosa do anspeçada pizando tambem a infeliz que — era natural — instintivamente protestava contra semelhante brutalidade.

Afinal, conduzido á delegacia do 9º districto, para mais exame, autuaram-na em flagrante pelos crimes de desobediencia e resistencia á prisão.

Isto posto, emviaram-na para a 4ª delegacia auxiliar, onde metteram-na em um dos xadrezes.

De hontem á tarde para cá, a infortunada victima da selvageria policial começou a passar mal, accusando febre alta, além de grande hemorrhagia.

O corpo, tinha-o ella todo contundido e escoriado.

Por fim, houve uma alma piedosa que enviou a desgraçada ao Posto Central de Assistencia. Ali verificaram os medicos, que a soccorreram, que a infeliz, já no segundo periodo de gestação, expellira, em consequencia do espancamento, o fruto de sua concepção. Após os curativos, muito traumatizada, a victima, em estado grave, foi internada no Hospital de Prompto Soccorro.

Isso occorre antes da dictadura policial. Imagine-se depois da sancção...

Será possivel que o commandante geral da Policia Militar e o chefe de Policia deixem de abrir inquerito para apurar tão graves crimes?

Estamos no immoralissimo regimen do pagamento de contas não comprovadas!

VENTOS DESTRUIDORES VARREM A FLORIDA

DESABA VIOLENTISSIMO FURAÇÃO ENTRE DAYTON E PALM BEACH

O flagello corre com uma velocidade de setenta e cinco kilometros

MIAMI, Florida, 8 (U. P.) — O Departamento Meteorologico dos Estados Unidos affixou um boletim avisando estar imminente a passagem de forte furacão entre Palm Beach e Dayton e informando que intensas borrascas e ventos destruidores, varrem a Florida em uma extensão de cem milhas ao longo de Palm Beach. Durante a noite reinou completa escuridão. Registraram-se violentas perturbações atmosphericas no largo da costa de Palm Beach. A tormenta approxima-se com a desastrosa impetuosidade do tufão de 1926. As communicações estão interrompidas.

JACKSONVILLE, Florida, 8, (U. P.) — Annuncia-se que o paquete "Algonquil" com 300 passageiros a bordo está salvo.

De Titusville annuncia-se, sem confirmação, que a cidade de Melbourne está sendo açoitada por um tufão, que marcha com a velocidade de 75 kilometros á hora e tem arrancado arvores e quebrado janellas. As communicações com Palm Beach continuam interrompidas.

Lord Cushendun occupa, interinamente, o logar do sr. Chamberlain

LONDRES, 8 (U. P.) — O rei Jorge V nomeou lord Cushendun, ministro do Exterior, interino, para substituir sir Austen Chamberlain, a quem os medicos aconselharam absoluto repouso.

Lord Cushendun irá á Genebra para representar a Inglaterra na proxima reunião da Liga das Nações.

Está se tornando difficil a exportação de vinhos portuguezes

LISBOA, 8 (U. P.) — Os agricultores do Douro, propuzeram ao ministro da Agricultura, a troca de vinho do Porto, por trigo do Canadá, em vista da difficuldade da exportação dos vinhos portuguezes.

Num choque de vehiculos

Tres homens feridos

Na madrugada de hontem, proximo á Ponte dos Marinheiros, um caminhão, dirigido pelo cocheiro An-

O cocheiro Antonio Lopes de Almeida

tonio Lopes de Almeida, chocou-se com um bonde da linha "Cascadura".

Do encontro resultou ficarem os dous vehiculos avariados e sairem feridos, o cocheiro Antonio Lopes de Almeida e os passageiros do bonde, que viajavam no pingente: Francisco José da Silva e Ismael Olavo Leite.

Os feridos foram soccorridos pela Assistencia, sendo o cocheiro culpado do desastre levado para a delegacia do 16º districto.

Victima de um erro judiciario, vae receber uma grande indemnização

O SENSACIONAL PROCESSO DE OSCAR SLATER

LONDRES, 8 (U. P.) — Oscal Slater, que recentemente obtivera revisão do seu processo em que fôra condemnado a uma pena longa em 1909, tendo chegado a cumprir dezoito annos, aceitou o offerecimento do governo de uma indemnização de 6.000 libras em virtude do erro judiciario de que fôra victima.

A côrte a que a revisão fôra affecta reconhecera a completa innocencia de Slater, no crime pelo qual fôra dado como responsavel e essa revisão se operou depois de uma campanha pela innocencia do condemnado, tendo tomado parte saliente nessa campanha sir Arthur Conan Doyle.

ASSALTO FORMIDAVEL A' FORTUNA PUBLICA

ESTÃO SENDO PAGAS VULTOSAS CONTAS JÁ PRESCRIPTAS QUE ASCENDEM A MUITOS MILHARES DE CONTOS!

O REPRESENTANTE DO MINISTERIO PUBLICO DECLARA QUE "O CONGRESSO NÃO DISPENSOU A COMPROVAÇÃO DE QUALQUER DESPESA" E O TRIBUNAL DE CONTAS, ABUSIVAMENTE, O TEM FEITO

O PRESIDENTE DA REPUBLICA PÓDE POR PARADEIRO A ESSE ESCANDALO, E NÃO O PÕE

Ao tratar ante-hontem, dos escandalos da já famosa divida fluctuante, dissemos que o Tribunal de Contas parecia estar disposto a revogar o Codigo Civil, as leis da Republica e a jurisprudencia do Supremo Tribunal Federal. A attitude do Tribunal, infelizmente, ainda é peor. Não é de quem parece querer e sim de quem já attentou contra a legislação brasileira.

Este caso deve ser devidamente considerado.

Na data de hontem, mas, no contrario, quasi já de dias, o acto do sr. presidente da Republica, vetando uma resolução legislativa, que dispensava de prescripção quinquennal uma parcella insignificante, a que teria direito certo credor do Thesouro.

Este veto foi acompanhado de uma exposição de motivos, verdadeira advertencia ao Congresso, para que não mais proseguisse na sua politica de favores pessoaes.

Essa advertencia, parece, produziu o desejado effeito, pois o Congresso, autorizando o governo a abrir credito para a liquidação da divida fluctuante, subordinou o pagamento das contas a esta condição: **que sejam convenientemente apuradas e reconhecidas devidamente.**

De modo que é simplesmente estranhavel hajam os ministros e o Tribunal de Contas, respectivamente, autorizado e registrado tal pagamento, sem a exigencia daquella condição.

DISPOSIÇÕES LEGAES INSOPHISMAVEIS

Para melhor esclarecimento da razão de ser dos nossos commentarios, julgamos util transcrever o que dizem o Codigo Civil e o Regulamento do Codigo de Contabilidade, este ultimo, tambem com força de lei, uma vez que foi approvado pelo Congresso, relativamente á prescripção e á liquidação do que constitue divida fluctuante.

Diz o Codigo Civil no seu art. 172:

A prescripção interrompe-se:

I — Pela citação pessoal feita ao devedor, ainda que ordenada por juiz incompetente.

II — Pelo protesto nas condições do numero anterior.

III — Pela apresentação do titulo do credito em juizo de inventario ou em concurso de credores.

IV — Por qualquer acto judicial que constitua em mora o devedor.

V — Por qualquer acto inequivoco, ainda que extra judicial, que importe reconhecimento do direito pelo devedor.

Art. 178 — Prescreve...

§ 10. Em cinco annos:

VI — As dividas passivas da União, dos Estados e dos Municipios e bem assim toda e qualquer acção contra a Fazenda Federal, Estadual ou Municipal, devendo o prazo da prescripção correr da data do acto ou facto do qual se originou a mesma acção.

Vejamos agora o Regulamento do Codigo de Contabilidade:

Diz o seu art. 462.

"As contas que, por divergencias fundamentaes e irremediaveis, não puderem ser processadas para pagamento, segundo o disposto no artigo anterior, só como dividas relacionadas poderão ser satisfeitas, mediante solicitação do necessario credito ao Congresso Nacional, depois de cancelladas as inscripções nos competentes registros da divida fluctuante pela forma indicada no art. 464, e **promovida a responsabilidade dos funccionarios que deram causa ás irregularidades notadas.**

Art. 463. Os residuos passivos de exercicios anteriores **prescrevem a favor da União, no prazo de cinco annos contados do ultimo dia do periodo addicional a exercicio a que se refere a divida.**

Paragrapho unico. Os registros da divida fluctuante dessa natureza, como das demais, **serão periodicamente revistos para exclusão das dividas prescriptas.**

Art. 464. A exclusão a que se refere o art. anterior far-se-á mediante baixa nos depositos prescriptos e **incorporação das respectivas quantias á receita publica, como renda eventual da União".**

ABSURDA DOUTRINA DO LEVANTAMENTO "IMPLICITO" DA PRESCRIPÇÃO

De todo o exposto, onde o acto do governo mandando promover a responsabilidade dos funccionarios pelos motivos de que trata o art. 462 do Regulamento do Codigo de Contabilidade?

Quando se verificou no Congresso a exclusão de dividas constantes de mensagens, que para ali tenham sido remettidas desde 1920?

Qual o ministro que, fornecendo relações de dividas já prescriptas, affirmou que assim tenha praticado por ter a prescripção sido interrompida pelos credores, conforme mandados dos juizes taes e taes, expedidos contra a Fazenda Nacional?

Rocha Lima & Cia., V. Silva & Cia., The Great Western, tiveram suas contas de 7$200, 4$790 e 11$600 relativas aos exercicios de 1921 e 1922, respectivamente mandadas pagar pelo Ministerio da Guerra, dando-se egual facto com uma conta, de somma, aliás, insignificante, de um presado confrade.

Dissemos, nestas mesmas linhas, que ora estamos traçando sobre o escandaloso caso, que o Tribunal de Contas não se limitára apenas a uma tentativa de intenção; consummára o attentado de violar, de modo o mais flagrante, dispositivos claros, expressos, insophismaveis da nossa legislação.

Que se não trata de um simples debate em que as opiniões se dividissem, mas de uma deliberação tomada, depois de uma impugnação cabal e séria, passaremos agora a demonstrar para espanto de todos. Um unico ministro do Tribunal de Contas — o sr. Alfredo Valladão — foi contrario ao registro de taes contas, não aceitando a doutrina exdruxula de que o facto de constarem essas dividas de relações nominaes, houvesse, com relação a ellas, o levantamento da prescripção!

O representante do Ministerio Publico junto ao Tribunal, tendo tido vista do processo, **considerou illegal o registro**, ao contrario do que deliberaram os ministros, desse tribunal, entendendo que, por tratar-se de credito citado nominalmnte na relação com quantitativo certo, **não havia prescripção!**

AS BRILHANTES CONSIDERAÇÕES DO REPRESENTANTE DO MINISTERIO PUBLICO

Eis o que consta do "Diario Official:

"Acta n. 114 — Secção ordinaria em 23 de julho de 1928 — Presidencia do sr. ministro Pedro Soares. Representante do Ministerio Publico, sr. Octavio Tarquinio de Souza — Secretario, sr. Julio M. S. Lima.

De 470$ a J. Souza & Comp., de fornecimentos em 1920. — Ordenou-se o registro.

O sr. ministro relator, Alfredo Valladão, votou pela recusa de registro, de accordo com seus votos anteriores, por estar prescripta a divida.

O sr. dr. representante do Ministerio Publico, tendo vista do processo, adduziu as seguintes considerações:

Estou de accordo, em principio, com o corpo instructivo.

O art. 1.º do decreto n. 5.420, de 4 de janeiro ultimo, autorizando o Governo a abrir credito para a liquidação de divida fluctuante, subordinou o pagamento das contas a uma condição — que sejam convenientemente apuradas e reconhecidas devidas.

O displicente estadista de Macahé

Já se discutiu longamente neste Tribunal sobre a extensão do exame prescripto pelo Congresso, com a resalva acima transcripta, e não pretendendo insistir sobre materia vencida.

Chamado, porém, a dizer sobre este processo, em que o corpo instructivo discute a questão sob o aspecto de prescripção, sou forçado a dar opinião, apreciando a questão do exame da legalidade dos pagamentos da chamada "Divida fluctuante" sob os seus varios aspectos.

Notarei para logo que estou de inteiro accordo com a maioria do Tribunal, quando entendeu que o acto do Congresso, autorizando o Governo abrir credito para pagamento das despesas constantes da relação que acompanhara a mensagem presidencial, dispensou os seguintes requisitos de legalidade: a) existencia de credito; b) empenho; c) concorrencia e contrato.

Em verdade, a falta de credito e a do consequente empenho foram males de origem, que o acto do Congresso, autorizando a abertura de credito para o pagamento de taes despesas, buscou precisamente remediar.

A exigencia de concorrencia e contrato, tambem me parece descabida.

Se o empenho é, no ponto de vista contabilistico, a deducção, na verba, da importancia referente á despesa, e não póde haver empenho, isto é, deducção, onde não ha verba, não é possivel contrato e concorrencia, quando **é clausula essencial** de todos os contratos celebrados pela administração publica, a **citação expressa** de verba que custeia a despesa, e não havia verba.

Se era impossivel celebrar contrato, pela inexistencia de verba, a concorrencia era por isso mesmo irrealizavel.

A meu parecer, pois, de accordo com a condição imposta pelo Congresso — "Pagamento das contas que sejam convenientemente apuradas e reconhecidas devidas", o exame do governo e do tribunal deve cingir-se: 1.º, á comprovação das despesas, isto é, a verificação da effectividade da prestação do serviço ou da realização da obra ou fornecimento; 2.º, á effectividade do direito dos credores para cujo pagamento foi aberto o credito a que se refere o decreto n. 5.420, de 4 de janeiro do corrente anno.

Neste particular, "data venia", **discordo da maioria do Tribunal, ao entender que o facto de constar de relação que acompanhou a mensagem presidencial, o nome do credor e a importancia da divida, importa na relevação da prescripção em que haja incorrido.**

Parece-me que a relevação de prescripção, como acto dogatorio de preceitos imperativos de lei e de principios geraes de direito, só póde ser expressa e nunca presumida ou tacita.

A inclusão de uma divida prescripta na relação que acompanhou o decreto de autorização de abertura do credito não sana esse mal, como não obriga ao pagamento de uma conta não comprovada.

E não sana o mal, nem obriga ao pagamento, porque o Congresso, na lei de autorização, não relevou expressamente prescripção alguma, nem dispensou a comprovação de qualquer despeza, antes só mandou que fossem pagas as contas "convenientemente apuradas e reconhecidas devidas."

Uma conta prescripta não é devida.

A divida de que trata este processo é de 1920 e foi reclamada em 1921 (petição de fls. 11). **Incorreu, portanto, a meu parecer, em prescripção."**

MAS O REPRESENTANTE DO MINISTERIO PUBLICO PERDEU O SEU LATIM

O sr. Valladão e o representante do Ministerio Publico sustentaram a boa doutrina. As considerações do segundo são absolutamente convincentes: claras e logicas.

Em face, porém, da jurisprudencia (que triste jurisprudencia!) do Tribunal de Contas, tratando-se de credor citado nominalmente, com quantitativo certo, não ha prescripção!!

Para quem appellar?

RECTIFICANDO...

No 2.º sub-titulo da nossa ultima local sobre o escandalo do pagamento de dividas prescriptas, foi escripto: "O Tribunal de Contas revoga as regras de prescripção do Codigo Penal?"

Mesmo os leigos em questões de direito e legislação, devem ter visto que onde está "Penal" estaria escripto "Civil".

Houve, tambem, uma omissão:

Deixamos na parte referente ao Ministerio da Guerra, de publicar que o credito aberto para esse Ministerio, em papel, foi de 116.556:315$731 e ... 281:036$190 ouro, e não cinco mil e tantos contos ouro, como saiu.

Esta ultima parcella ouro pertence ao Ministerio da Viação.

Com referencia á doutrina do Supremo Tribunal Federal, de que as petições dirigidas ás repartições interrompem a prescripção, sabemos agora que pelo ultimo julgado dessa alta Côrte, relativamente, a um fornecimento á Central do Brasil, o accordam proferido declara que a prescripção só é interrompida quando o credor cumpre o disposto no Codigo Civil.

...A SOLUÇÃO QUE SE IMPÕE

O Governo, para mostrar que não é conivente com o procedimento do Tribunal de Contas, neste caso de contas prescriptas, bem poderia não mais autorizar os pagamentos embora registrados pelo referido Tribunal.

O fundamento deste procedimento por parte especialmente do Ministro da Fazenda, sob cujas ordens estão sendo effectuados os pagamentos da divida fluctuante dos varios Ministerios, teria assento no § 2.º do art. 278 do Regulamento do Codigo de Contabilidade. Este artigo declara que é licito aos ministros sustarem o pagamento de despesa registrada pelo Tribunal de Contas, sem que assista qualquer direito a reclamação fundada no registro.

DADAS POR FINDAS AS PESQUIZAS PARA DESCOBRIR AMUNDSEN

O GENERAL NOBILE VAE CONSOLAR AS FAMILIAS DOS SEUS COMPANHEIROS QUE FALLECERAM

ROMA, 8 (U. P.) — O general Nobile, embora não se ache completamente restabelecido, resolveu seguir brevemente para o norte da Italia, afim de visitar e consolar os parentes dos membros da expedição polar que ainda não foram salvos.

ROMA, 8, (U. P.) — Os capitães Ravazzoni e Baldini, pilotos do Marina 2 deram por finda a sua procura do explorador Amundsen, perdido no Polo Norte, na zona, que lhe foi indicada.

Esses pilotos receberam ordem de regressar á Italia, e partiram de aeroplano para Bergen, aonde chegaram, seguindo para Amsterdam.

A Great Western é, no Brasil, a companhia que cobra tarifas mais altas!

PARAHYBA, 8 (A. B.) — Os jornaes protestam contra o novo augmento de 25 % das tarifas da Great Western, demonstrando, segundo os dados fornecidos pela Contadoria Ferroviaria do Rio de Janeiro, ser esta estrada que cobra os mais elevados fretes entre as dez companhias mais importantes do paiz.

Um possivel desentendimento greco-turco

A TURQUIA REFORÇA SUAS GUARNIÇÕES DA FRONTEIRA

ATHENAS, 8 (U. P.) — O jornal "Elefteron Vima", dá uma noticia não confirmada de Salonica, dizendo que os turcos estão reforçando as guarnições de fronteira e tranferindo artilharia pesada disfarçadas em carros de palha. Acredita-se que o sr. Venizellos ganhando as proximas eleições, será muito possivel um desentendimento greco-turco.

Totalmente destruidas por tremores de terra tres villas mexicanas

MEXICO, 8 (U. P.) — Segundo despachos aqui recebidos, as villas de Tuxtepec, Huazolotitlan e San Pedrito, no Estado de Oaxaca, foram totalmente destruidas, em consequencia dos tremores de terra. Tambem se registraram damnos consideraveis em Jamiltepec. Os abalos continuaram hontem, em Pinotepa, pondo de novo em panico a população.

NA ESTAÇÃO DE TRIAGEM

Um automovel apanhado por um trem

Na nossa edição de hontem, noticiamos o desastre occorrido na noite de vespera, na estação de Triagem. O

O chauffeur José Thiago

automovel n. 4156, dirigido pelo motorista José Thiago, quando transitava pela rua Jockey Club, vendo a cancella de Triagem, com transito livre, tentou atravessal-a.

Inesperadamente surgiu um trem, que apanhando o 4156, atirou-o a grande distancia, espatifando-o e ferindo o motorista.

Acima damos a photographia de José Thiago, que por pouco não morreu entre os destroços do automovel.

VAE ACABAR
a "Casa Colombo"
Quem quizer comprar barato:
Roupas para homens
Roupas para meninos
Roupas para senhoras
Roupas para cama e mesa
Sedas e tecidos em geral
Louças e trens de cozinha
Artigos para sport
Malas e artigos de viagem
Discos e vitrolas
Perfumarias
Armarinhos
Calçados
etc., etc.
Visite a
CASA COLOMBO
Aproveite a maior liquidação do mundo

SÃO ENCARADOS COM PESSIMISMO, NA ALLEMANHA, OS ULTIMOS ACONTECIMENTOS INTERNACIONAES

A ASTENÇÃO DO SR. CHAMBERLAIN DE IR A PARIS E A GENEBRA AGGRAVAM ESSA ATMOSPHERA DE DESANIMO

BERLIM, 8 (A. B.) — A noticia da decisão do sr. Austen Chamberlain de se abster de ir a Paris para a assignatura do Pacto Kellog e posteriormente a Genebra para assistir á reunião do Conselho e da Assembléa da L. das Nações, contribuiu para augmentar a atmosphera de pessimismo creada em Berlim pelos acontecimentos internacionaes destes ultimos dias.

A imprensa coincide em geral na opinião de que o acto do governo britannico constitue uma manobra diplomatica com duplo objectivo de evitar que o sr. Chamberlain seja forçado a contestar a delicadas perguntas do sr. Frank B. Kellog sobre o convenio naval com a França e, no mesmo tempo, de obter um novo adiamento de debates acerca da occupação da Rhenania.

O teôr geral dos artigos publicados a respeito pela imprensa é de incitação ao sr. Gustav Strasemann para que em Paris, como em Genebra leve para o terreno das discussões assumptos que interessam á Allemanha sem tomar em consideração certas manobras que parecem tender a resuscitar processos de intrigas diplomaticas tantas vezes declarados abolidos pelos representantes da Entente.

VILLA RUY BARBOSA

UMA EXPLICAÇÃO DO DR. DURVAL DE OLIVEIRA

Um digno confrade deu ha dias noticia de que o dr. Durval de Oliveira, encarregado do saneamento da Villa Ruy Barbosa, da Companhia de Saneamento, tomára diversas providencias relativas á hygienisação daquella habitação collectiva. E, como nessa local, tenha sido usada a expressão "cabeça de porco", o dr. Durval de Oliveira, deseja tornar claro que não poderia fazer sem imperdoavel grosseria, desde que os mesmos moradores são todos muito dignos de consideração, tendo elle de todos recebido inequivocas provas de attenção.

Obedecendo ao nosso programma de vehicular todas as reclamações justas dos nossos leitores, e sendo certo que, no caso, se trata apenas de desfazer um mal entendido, é com prazer que attendemos ao pedido do alludido medico.

SORTES GRANDES e vantagens nas Loterias — só na:
CASA ODEON
16 finaes na Capital Federal, e 10 nas outras. Só ali.
AV. RIO BRANCO, 151

Póde ser facilmente reparado o "Marechal Pilsudsky"

PORTO, 8 (U. P.) — Os technicos examinaram o aeroplano dos aviadores polacos e verificaram que elle poderá ser facilmente reparado. Provavelmente o avião será embarcado para Paris a 12 do corrente. Os aviadores regressarão hoje ou amanhã, á capital franceza.

O Conselho de Hygiene de Portugal nada resolveu sobre os navios procedentes desta capital

LISBOA, 8 (U. P.) — O Conselho Superior de Hygiene, não se pronunciou, hoje, definitivamente, sobre o levantamento da prohibição aos navios vindos do Brasil de atracar em Lisboa, por motivo de faltarem elementos sufficientes de apreciação, aguardados do Rio de Janeiro.

Horrivel desfecho de um raid francez

OS TRES TRIPULANTES FICARAM CARBONIZADOS

PARIS, 8 (U. P.) — Proximo de concluir o vôo Pau-Havre-Metz-Strasburgo-Chartres, um avião militar francez de bombardeio, caiu em Bourges. Os corpos carbonizados do capitão Labbe e de tres auxiliares, foram retirados dos destroços.

APPLICOU O METHODO VORONOFF E VAE SER PROCESSADO

Embora o filho do enxertado tenha desistido da queixa, a acção proseguirá, por intermedio do Ministerio Publico

O JUIZ CRIMINAL DE NICTHEROY MANDOU INTIMAR O CIRURGIÃO TOSTES A PRESTAR DECLARAÇÕES

O ruidoso caso do "homo-enxerto", praticado em Nictheroy pelo cirurgião dr. Edgard Tostes, no Hospital São João Baptista, vae se tornando cada vez mais interessante, não sómente pelo aspecto biologico da questão, como pela sua feição juridica.

A imprensa noticiára que um filho do octogenario Antonio Pinto de Oliveira, em quem fôra praticado o enxerto, apresentára queixa-crime contra o autor da experiencia voronoffiana, em seu velho pae.

Logo depois, em entrevista que o "Diario" publicou domingo ultimo, o dr. Edgard Tostes declarou que o filho do enxertado lhe affirmára haver desistido da queixa. Mas, segundo o que apurou a nossa reportagem,

O CIRURGIÃO SERA' MESMO PROCESSADO

Estivemos hontem no cartorio do juizo criminal de Nictheroy, que é o da 3ª vara e ali colhemos as seguintes opportunas notas:

Logo após a operação voronoffiana praticada no Hospital São João Baptista, o sr. Manoel Oliveira, filho do ancião Antonio Pinto de Oliveira, compareceu perante o juiz dr. Oldemar Pacheco e apresentou queixa contra o medico que, á revelia dos seus, enxertára a glandula de um terceiro, em seu pae, que se achava hospitalizado, submettendo-se ao tratamento de uma ferida cancerosa num dos pés. A queixa foi tomada por termo. Posteriormente, porém, o mesmo sr. Manoel de Oliveira voltou á presença do juiz, para lhe declarar que, deante da maneira pela qual o cirurgião Tostes lhe explicára o caso, resolvera desistir da queixa apresentada.

Mas o crime é de acção publica e, como tal, não obstante a desistencia apresentada, de accordo com o que determina o art. 689 do Codigo de Processo do Estado, o juiz terá de mandar proseguir na acção, por intermedio do Ministerio Publico.

E é o que está sendo feito, tendo já o dr. Oldemar Pacheco, por despacho, mandado intimar o cirurgião Edgard Tostes a prestar declarações em juizo.

Um antigo aviador francez victima de um accidente

PARIS, 8 (U. P.) — O avião transatlantico de Couzinet, que estava fazendo as experiencias finaes, pilotado pelo aviador Drouhin, caiu ao sólo no aerodromo de Orly, quando voava a cincoenta metros de altura. O avião virou de aza e precipitou-se de frente ao chão. O aviador Drouhin, recebeu ferimentos gravissimos. O mecanico Lanet teve morte instantanea; o radiotelegraphista Manuel e o mecanico Giacolli, ficaram gravemente feridos. Este ultimo ainda se acha sem sentidos. Todos foram conduzidos para esta capital e recolhidos a um hospital.

O sr. Couzinet, é um antigo aviador do Exercito. Foi elle quem desenhou o apparelho, segundo linhas radicaes. As cabines estão collocadas em torno dos tres motores, que por sua vez, juntamente com os tanques de gazolina, estão collocados dentro das azas.

"Reacção Universitaria"

Deve apparecer brevemente nesta Capital a "Reacção Universitaria", semanario dedicado ás sciencias, letras e artes, educação e ensino.

A nova publicação tem em vista as questões de educação e ensino para o que conta com a solidariedade de todos os estabelecimentos deste genero, quer primario, secundario ou superior, sejam elles publicos ou particulares.

O novo semanario, cuja orientação não é outra senão a propaganda do ensino dentro e fóra do paiz, tem á frente os nomes dos srs. Sabino B. Fleury, director-chefe, Fausto S. Martins, director-gerente, dr. Octavio Arce, secretario geral, Justino Villela e José Miguel.

Morto por um automovel

A victima José de Jesus Serrilha

O carregador José de Jesus Lerreiba, casado, de 43 annos, residente á rua Pedro Alves n. 253, estava escripto que tinha que morrer, victima de um desastre.

Ha tempos foi elle colhido pelo automovel n. 4855, na rua do Senado. Gravemente ferido, foi internado no Hospital de Prompto Soccorro, onde esteve longo tempo em tratamento.

Restabelecido José, voltou a actividade e ha dias, quando passava pelo Tunnel Novo, foi novamente apanhado por um automovel, ficando gravemente ferido.

Recolhido novamente ao Hospital de Prompto Soccorro hontem, veiu a fallecer, sendo seu cadaver removido para o Necroterio do Instituto Medico Legal.

HOMENAGENS Á MEMORIA DO SENADOR BUENO DE PAIVA

Uma reunião solenne da Commissão de Finanças do Senado

A sessão do plenario do Senado, hontem, foi toda em branco. Nada houve além da leitura e approvação da acta — o que, aliás, se fez de accordo com prévia combinação, afim de se dar solennidade ás homenagens que a Commissão de Finanças devia prestar, ás 2 horas da tarde, ao seu extincto presidente, sr. Bueno de Paiva.

A reunião dessa commissão, com effeito, foi solenne e concorrida, achando-se presentes, além de todos os seus componentes, os senadores que compareceram á Casa, diversos membros da bancada mineira na Camara, jornalistas, funccionarios da secretaria do Senado e muitas outras pessoas.

O sr. João Lyra presidiu a cerimonia da sua cadeira de vice-presidente, pois a presidencial foi conservada vasia e coberta de crepe, ladeando-a, sentados, o sr. Mello Vianna, como presidente da Camara Alta, e o sr. Mello Franco, como leader actual da representação de Minas na outra Casa do Congresso e substituindo, certamente, ao sr. Antonio Carlos, que, convidado, não pudera comparecer.

Abrindo a sessão, o sr. Lyra dirigiu a palavra aos seus collegas, para lhes dar a noticia official do desapparecimento do velho senador. Fel-o tomado de profunda emoção, em termos commoventes, que bem traduziam a sua magua pela perda de um velho amigo de todas as horas, a quem se achava ligado pelos mais fortes vinculos de affecto. Recordando esses laços de amizade, s. ex. pediu perdão aos seus pares por dar expansão a sentimentos pessoaes, que nunca quizera dizer publicamente, emquanto vivera o sr. Bueno de Paiva, pelo receio de que parecessem subordinados á influencia e ao prestigio que elle desfrutava, na politica nacional. Solicitou tambem escusas por não se limitar a cumprir o doloroso dever da communicação e aproveitar o ensejo para realçar as virtudes insignes do eminente morto, cujas qualidades de intelligencia, de coração, de caracter e de patriotismo, o orador salientou, enaltecendo os seus serviços ao paiz, a sua dedicação á causa publica, e mostrando o enorme vacuo que o seu fim produzia. E assim concluiu:

"Aqui nesta commissão foi onde não obteve o nosso grande companheiro occultar o maravilhoso poder da sua admiravel capacidade directora. Todos nós testemunhámos a inquebrantavel firmeza com que elle, tendo em mira os legitimos interesses da nossa Patria, trabalhava com assiduidade e ordem irreprehensiveis. Os exemplos que deixou e a cohesão de evidente relevo observada entre os que vêm trabalhar comnosco, todos os quaes se tornam, invariavelmente, amigos inseparaveis, bastam para comprovar a sabedoria com que elle desempenhou a elevada posição que transitoriamente estou occupando. Srs. membros da Commissão de Finanças, está cumprido o meu ingrato dever. Aguardarei, pois, que os meus illustres companheiros proponham as homenagens, ao seu ver mais expressivas, á memoria do senador Bueno de Paiva. Para esse fim, o humilde representante do Rio Grande do Norte, que acaba de falar, dá a palavra ao eminente representante do Rio Grande do Sul, sr. senador Vespucio de Abreu."

O sr. Vespucio começou dizendo que, quando não bastassem as sentidas e sinceras palavras do sr. Lyra para desenhar com eloquencia a figura do sr. Bueno de Paiva, "aquelle crepe ornando aquella cadeira, com as suas côres negras e sombrias, seria sufficiente para lembrar a sua effigie". A seguir, fez tambem o elogio do morto, recordando varios episodios da sua vida publica, que o retratavam como homem de envergadura excepcional, que sabia alliar a energia á cordura, a intransigencia á bondade, a lealdade aos mais rigidos principios de justiça. E terminou propondo que se inserisse na acta um voto de profundo pezar e se levantasse a sessão em homenagem á memoria do extincto.

Approvada essa proposta, o sr. Lyra transmittiu á commissão o convite para a missa de setimo dia que, por alma do sr. Bueno de Paiva, será celebrada amanhã, ás 10 1/2 horas, na egreja de S. Francisco de Paula. Leu tambem s. ex. diversos telegrammas de pezames, inclusive um dirigido ao sr. Vespucio de Abreu pela banda de musica do Corpo de Marinheiros Nacionaes.

O sr. Mello Vianna, finda a ceremonia, recebeu cumprimentos de pezar de todos os presentes.

VIDA PROLETARIA

União e reorganização

Destas columnas temos feito sentir a necessidade inadiavel de um sério movimento de unificação das nossas forças syndicaes infelizmente dispersas.

E' forçoso convir, entretanto, que tal providencia não poderá ser tomada, senão mediante um movimento preliminar de reorganização dos varios syndicatos.

Com effeito, se os syndicatos de maior importancia, os que mais contingentes podem trazer á unidade continuarem desorganizados ou alheios ao problema da unificação, é bem de vêr que as aspirações, neste sentido, por muito legitimas que sejam, não poderão attingir nenhum resultado pratico.

Dentre os syndicatos de maior importancia no movimento syndical brasileiro, sobreleva o dos tecelões. Já pelas condições de desenvolvimento em que se encontra a industria textil, abrangendo ao mesmo tempo um elevado numero de operarios, já pelas tradições que de certo modo o destacam.

Quem conhece a historia dos tecelões, mesmo superficialmente, sente-se confrangido ao constatar o actual estado do seu syndicato. Fundado a 4 de agosto de 1917, mostrou o quanto vale a solidariedade operaria, com a sua primeira greve, na fabrica Botafogo e Alliança, effectuada no mesmo anno. Tal foi o interesse despertado na corporação por esse movimento e tal o respeito imposto ao patronato, que em meiados de 1918, os tecelões adquiriam, sem luta, 20 % de augmento nos seus salarios.

Os syndicatos, já então enraizados, não param ahi na defesa dos direitos da enorme massa de explorados que o compunham e o prestigiavam.

E hoje, que se vê? Uma vanguarda, felizmente aguerrida, mas cercada de toda sorte de obstaculos, sustentando o nome e as tradições do velho baluarte dos tecelões, procurando contornar, sem o conseguir, na medida que é de desejar, a indifferença inexplicavel de uma massa que já constituiu um grande exercito.

Oxalá, possamos nós concorrer com alguma coisa no sentido de despertar do somno tão demorado em que, infelizmente, ainda se encontram os mourejadores obreiros da industria textil.

Tecelões, dentro do vosso syndicato. Nenhuma divergencia poderá justificar o descaso que lhe tendes votado. Se divergencias possam haver, só dentro dos vossos syndicatos podereis sanal-as.

Que seja a vossa palavra de ordem: **Dar á União dos Operarios em Fabricas de Tecidos, a mesma potencialidade que em 1918 a collocou na vanguarda do nosso movimento operario.**

Todos os interessados encontrarão da nossa parte o concurso da mais honesta collaboração.

Opportunamente chamaremos a attenção dos tecelões para as lutas em que se tem envolvido a U. dos O. em F. de Tecidos.

Convocações e communicados

O PROXIMO FESTIVAL DOS METALLURGICOS

A União dos Operarios Metallurgicos do Brasil fará realizar no proximo dia 1 de setembro importante festival, em beneficio dos cofres sociaes e da Escola dos Metallurgicos.

Eis o programma do festival:

1ª parte — Conferencia pelo sr. Azevedo Lima, deputado do B. Operario e Camponez.

2ª parte — Grandioso baile familiar.

A ASSEMBLE'A GERAL ORDINARIA UNIÃO DOS OPERARIOS METALLURGICOS DO BRASIL

De accordo com os estatutos são convidados todos os companheiros, associados, a comparecerem á assembléa geral ordinaria a realizar-se amanhã, 10 do corrente, ás 20 horas.

Dada a importancia dos assumptos a resolver, esperamos que todo o companheiro se esforce para comparecer á referida assembléa.

Ordem do dia — Leitura da acta da assembléa anterior.

Leitura do balancete mensal da thesouraria.

Eleição da nova commissão fiscal.

Discussão sobre a proposta que manda reformarmos os estatutos.

Suspensão da joia por dois mezes.

Assumptos geraes. — O secretario geral.

Aviso da thesouraria

Achando-se enfermo o nosso cobrador, previno aos nossos companheiros associados, que não tiverem cobrador, no local de trabalho, e desejarem pagar as suas mensalidades, que o poderão fazer em nossa séde, todos os dias uteis, das 19 ás 21 horas. — O thesoureiro.

GRUPO MUSICAL E DE CULTURA SOCIAL — IMPORTANTE REUNIÃO

Amanhã, 10 ás 19 horas na Praça da Republica n. 56, 2º andar

Convida-se todos os socios e não socios do Grupo Musical e de Cultura Social para comparecerem no dia e hora acima, para tratarmos de importantes coisas, referentes á nossa questão.

E' preciso que ninguem falte á reunião, visto a importancia da mesma. — O secretario.

UNIÃO REGIONAL DOS OPERARIOS EM CONSTRUCÇÃO CIVIL

Assembléa Geral Extraordinaria — Eleições para a nova directoria e Commissão de Beneficencia

Approximando-se as eleições da nova directoria que terá de dirigir os destinos desta União até 31 de julho de 1929, convidamos todos os companheiros a comparecerem á nossa assembléa geral extraordinaria de sexta-feira amanhã, 10 ás 18 horas, na qual, de accordo com os nossos estatutos, se realizará as eleições da nova directoria e commissão de beneficencia.

E' absolutamente necessario que todos nós tenhamos o maximo interesse em escolher companheiros bastante capazes de realizar o programma que a situação dos trabalhadores do Brasil e dos demais paizes.

Companheiros, nenhum de nós se deverá desinteressar do momento em que precisamos collocar na frente do nosso syndicato, companheiros honestos e decididos aos sacrificios que lhes sejam impostos nas lutas syndicaes. Assim sendo, todos os companheiros deverão se achar a postos na assembléa geral extraordinaria para as ditas eleições á realizar-se amanhã, sexta-feira, dia 10, ás 18 horas, á rua General Camara n. 156, sobrado.

Festival realizado a 21 de julho findo

Pede-se aos companheiros que ficaram com ingressos, a virem quitar-se, pois, temos necessidade de encerrar o balancete. — A commissão.

Departamento Geral de Trabalho

Os companheiros que se acham parados, queiram dirigir-se á séde desta União, das 18 ás 21 horas. Rua General Camara n. 156, sobrado. — O secretario geral do Trabalho.

Gabinete medico

Participo aos companheiros e respectivas familias que se acha installado na nossa séde, á rua General Camara n. 156, sobrado, um gabinete medico, para attender a todos os companheiros que delle necessitarem. — O secretario.

ASSOCIAÇÃO PROTECTORA DOS OPERARIOS DA E. F. C. B.

Em commemoração ao 1º anniversario da fundação do Comité Eleitoral dos Ferroviarios, realizar-se-á no proximo dia 25 de agosto, na séde da Associação Protectora dos Operarios da E. F. C. B., á Avenida Amaro Cavalcanti, 641, E. de Dentro, um imponente festival, cujo resultado reverterá em beneficio de um companheiro, cuja situação economica, como é frequente acontecer aos componentes da classe operaria, se acha bastante precaria.

Convem notar que nessa data completa um anno o C. Eleitoral dos Ferroviarios, o primeiro Comité Eleitoral constituido e adherente ao Bloco Operario e Camponez. E' preciso, pois, que todos os companheiros compareçam ao festival para encorajar e animar os componentes do comité, na sua campanha pela legitima representação operaria no Parlamento.

Aliás, o programma do festival é bastante attractivo, tendo como conferencistas o sr. Azevedo Lima e o professor Castro Rebello, além de um acto variado e um baile.

Nenhum companheiro deve faltar a esse baile, cujos bilhetes estão á venda em todos os comités eleitoraes do Bloco Operario e Camponez e na séde do mesmo Bloco.

SOCCORRO PROLETARIO
Festival em beneficio das victimas proletarias

Realiza-se, a 18 do corrente, ás 20 horas, na séde social da U. T. G. e A. T. I. M., á rua Frei Caneca, 4-sob., o grandioso festival do Soccorro Proletario, em beneficio das victimas proletarias.

O programma constará:

1º — Internacional, pela orchestra;

2º — O que é o "Soccorro Proletario", pelo professor Castro Rebello;

3º — Importante conferencia pelo sr. Evaristo de Moraes;

4º — Ligeiro acto de cabaret, em que tomará parte o querido caricaturista Raul Perdeneiras;

5º — Baile, ás 24 horas, animado pela afamada jazz-Schubert.

Serão sorteados num dos intervallos, tres premios constantes da tombola: 1º, Um córte de seda para vestido; 2º, uma bengala; 3º, uma surpreza.

Os ingressos que não forem devolvidos até a vespera, serão considerados vendidos.

UNIÃO DOS ALFAIATES E ANNEXOS

Conforme estava annunciada, effectuou-se, na segunda-feira ultima, uma grande assembléa da U. dos Alfaiates.

Lida a acta da sessão anterior, o secretario geral informa os presentes dos entendimentos havidos com elementos do Conselho Municipal, os quaes se mostraram propensos a auxiliar o exito da campanha da União referente á abolição da licença de que, segundo a lei orçamentaria vigente, estão ameaçados todos os alfaiates que trabalham a domicilio.

Varios oradores se manifestaram sobre o assumpto, apresentando suggestões para a elaboração do primeiro memorial a ser dirigido ao presidente da Commissão de Orçamento do Conselho.

Passa-se em seguida á questão das commissões de ruas, sendo que as informações prestadas pelos membros das commissões já nomeadas, deram ao ambiente um grande enthusiasmo.

A commissão da rua Barão de São Felix, foi encomiada por diversos oradores pelos resultados obtidos num só dia de trabalho. Trabalho egualmente apreciavel, foi o da Commissão da rua da Prainha.

Constatou-se que o numero de commissões já integradas é de tres, o que chega para mostrar a justeza da iniciativa tomada. — A Commissão.

COMITE' DE DEFESA E PROPAGANDA DA "A CLASSE OPERARIA"

Convida-se a todos os delegados e membros do Comité Pró-Classe Operaria, a comparecerem á reunião de hoje, quarta-feira, ás 8 horas da noite, á rua General Camara n. 156, sobrado, para tratarem de assumpto importante.

SYNDICATO B. DOS LAVRADORES U. DE CAMPO GRANDE

No proximo domingo, realizar-se-á, á rua Campo Grande n. 100, animado festival, em commemoração do primeiro anno de funccionamento do Syndicato.

A's 15 1/2 horas, será empossada a commissão executiva, que regerá os destinos da associação no novo periodo administrativo. A seguir, terá inicio grandioso leilão de prendas, cujo apurado reverterá em beneficio da Caixa Syndical. Durante o leilão, tocarão duas afinadas bandas.

Os lavradores do Districto Federal, são convidados a comparecerem á nossa festa. — O secretario.

20$000 por mez, lotes de terreno de 10x40, sem entrada nem juros, com agua e luz, planos, construcção livre, a 50 minutos do Rio estação de Mesquita, entre Nilopolis e Nova Iguassú. Com Ernesto Fa... no local, todos os dias das 8 ás 17 horas, materiaes em prestações. Em Setembro inauguração de mais 25 bicas.

RUINAS E PARDIEIROS DENTRO DO PATRIMONIO DA CIDADE

Na rua General Camara, fazendo face com uma das alas do palacio do Campo de Sant'Anna, existe um quarteirão quasi desmoronado

O ESTADO DEPLORAVEL EM QUE SE ENCONTRA O EDIFICIO ONDE ESTÁ ALOJADA A BIBLIOTHECA MUNICIPAL

(JULIO DE AZUREM)

Diversas casas em ruinas, bem perto da Prefeitura

Na rua General Camara, fazendo face com uma das alas do palacio da Prefeitura, ha quasi que um quarteirão em ruinas.

Quem é o dono ou a dona de todas essas paredes desmoronadas ou em vias disso, conforme faz prova o "cliché" acima?

A Prefeitura, e mais ninguem...

São ruinas que não datam de hontem, mas de muitos annos.

De muitos annos atrás tambem datam as despezas de todo tamanho que os cofres do municipio estão fazendo em virtude do aluguel de predios pertencentes a particulares e que se tornam necessarios á installação de varias das suas repartições.

Ainda agora, para attender ao bom funccionamento de varios serviços municipaes, todos os mezes estão sendo dispendidas sommas avultadas no arrendamento de varios pavimentos de uma nova construcção levantada na antiga rua do Nuncio, em area fronteira ao salão de despachos do prefeito.

Segundo transpirou, ha algumas semanas passadas, no noticiario dos jornaes, a Directoria de Obras já projectou as edificações que vão surgir naquelle vasto trecho de solo tomado pelos escombros e por algumas cumieiras em imminente ameaça de desabamento.

Taes obras, porém, ainda não tiveram inicio, quando tudo está a indicar que ellas urgem, seja pela notavel economia de gastos que a sua conclusão passará a representar, seja para que todos os serviços publicos fiquem installados em predios especialmente construidos para o seu funccionamento.

Nesse momento, então, que a Prefeitura anda em actividade, dando applicação, no calçamento de innumeras ruas da cidade, ao dinheiro que levantou na America do Norte, deveria constituir magnifica e intelligente operação de credito para os seus proprios cofres, um dispendio de tamanha e tão immediata reproductividade como este de que estamos tratando.

Accresce ainda uma circumstancia digna de nota: — é que entre os pardieiros a serem derrubados, figura o que foi dado á Bibliotheca Municipal para funccionar.

Sente-se tristeza e pasmo, com effeito, deante do nenhum carinho votado á installação dessa dependencia da Prefeitura. Livros, estampas e documentos do mais subido valor, estão amontoados e estão se inutilizando, por falta de espaço, sem fallar nos perigos de um incendio, ou nos estragos produzidos pela humidade das paredes e pela agua das chuvas que se insinua atravez do telhado pódre e vergado ao peso dos annos.

Não é de mais, portanto, que se peça á Prefeitura um bom movimento simultaneo, em favor das suas archs e dos serviços por ellas estipendiados.

Se as despezas que ella ora faz com a pavimentação dos nossos logradouros publicos são honestas, e honestas porque são um indice evidente do que lhe cabe fazer, em troca da arrecadação dos impostos de toda a ordem, exigidos dos municipes, outra designação não devem nem podem deixar de merecer as que incidirem na construcção de immoveis necessarios á sua machina administrativa, e que venham se levantar no longo de um quarteirão destroçado pelo tempo, de mãos dadas com a incuria.

Pediram a convocação de seus credores

E O JUIZ, DE ACCORDO COM O PARECER DO CURADOR, DEFERIU-LHES O PEDIDO

Nascimento & Freitas, commerciantes, estabelecidos á rua do Acre numero 21, requereram ao juiz da 2ª vara civel, a convocação de seus credores para falarem dos termos da concordata, que offereceram e na qual lhes propõem 21 % por saldo de seus creditos, resgataveis em 30 e 60 dias, da data da homologação. Após o parecer do Curador de Massas, o juiz deferiu o pedido, ordenando a expedição do edital de convocação dos credores, para a assembléa marcada para 19 de setembro, ás 13 horas.

Foram nomeados commissarios: Teixeira Borges & Cia., Raul Guimarães & Irmão e Cunha, Carneiro & Cia.

Como fiador, apresentaram os concordatarios o sr. Julio F. Candral, commerciante á travessa de Santa Rita n. 25.

Furto de joias

Os ladrões não perdem vasa para agir.

Ainda hontem, os meliantes, sabendo que a dona da casa do predio n. 146 da rua Bulhões de Carvalho, em Copacabana, residencia do sr. Alexandre Goldemberg, tinha ido á feira livre, penetraram na alludida casa e indo á gaveta de um movel furtaram joias, avaliadas em 15:000$.

Os lesados apresentaram queixa á policia do 30º districto, que prometteu descobrir as joias.

SANTA CATHARINA
A Rainha das Loterias
HOJE
50 Contos
Por 15$000

Decretos na Fazenda

O presidente da Republica assignou, hontem, na pasta da Fazenda, entre outros, os seguintes decretos:

Nomeando, o 3º escripturario do Thesouro Nacional, Manoel Tavares Guerreiro, para exercer, em commissão, o cargo de inspector da Alfandega do Rio Grande, no Rio Grande do Sul, em commissão, delegado fiscal do Thesouro Nacional no Estado da Bahia, o 2º escripturario Alcino da Silva Rocha; o chefe de secção da Alfandega de Porto Alegre, Hugo Linhares Veiga, para exercer, em commissão, o cargo de inspector da Alfandega de S. Francisco, em Santa Catharina; Odemar João Rodrigues, fiscal do sello adhesivo e outros impostos a que estiverem sujeitos os papeis e documentos de transporte maritimo e fluvial e de fretamento de navios em Porto Alegre, R. G. do Sul;

Removendo, o 4º escripturario da delegacia fiscal do Thesouro Nacional no Estado do Rio de Janeiro, Ulysses Francisco Pereira, para identico logar na delegacia fiscal do mesmo Thesouro, no Estado do Maranhão.

O Supremo Tribunal negou a revisão do processo de Jeronymo Pigatti

O Supremo Tribunal Federal teve occasião de julgar os embargos de Jeronymo Pigatti, o celebre falsario, appostos ao accordam do mesmo Tribunal que lhe negou a revisão pedida.

Jeronymo Pigatti foi condemnado pelo juiz de Santos, por ter praticado o crime de estellionato, ha quatro annos de prisão, além da multa de 20 %.

O Tribunal, contra os votos dos ministros Bento de Faria, Leoni Ramos e Firmino Whitaker, negou provimento aos embargos, ficando, assim, mantida a sentença.

Os summarios de hoje

Nas varas criminaes, estão marcados para hoje, os summarios de culpa dos seguintes réos:

Na Primeira: Alexandre Braga, Miguel Husa, Segismundo Thales, Maria de Lourdes e dr. Abilio de Carvalho; na Segunda: José Rodrigues de Barros e Arnaldo Sobrosa; na Terceira: Sylvio Caldas Fayão e José Rodrigues; na Quinta: Affonso Santos Rangel, Ary Duboc Figueira, Alfredo Miotti, Pedro Trindade, Hugo Luiz dos Santos, Armando Prado, Manoel de Oliveira Santos e João Machado Rocha; na Setima: Manoel José Monteiro de Castro e João Nascimento, e na Oitava: Mendel Friedman.

A Telephonica em discussão no Conselho

NADA RESOLVIDO NA SESSÃO DE HONTEM

Na sessão de hontem do Conselho Municipal, foi discutido o projecto que autorisa o prefeito a abrir concorrencia para execução do serviço telephonico do Districto Federal, a partir da data da terminação do prazo da actual concessão.

O sr. Gaya, que foi o primeiro orador a tratar do assumpto, discorreu sobre coisas da Light, occupando a seguir a tribuna, o sr. Nelson Cardoso, que abordou o assumpto sob o seu aspecto juridico, examinando a situação em face da annullação do contracto Carlos Sampaio, sobre cuja validade pende um recurso extraordinario ainda não julgado pelo Supremo Tribunal. O sr. Baptista Pereira, sempre exaltado, defende o seu voto em separado em que opina pelo adiamento da discussão do projecto até que o Supremo Tribunal se manifeste sobre a validade ou não do contrato Carlos Sampaio.

O sr. Pache de Faria, pede a elaboração de um novo projecto pelas commissões reunidas do orçamento e justiça, formulando um requerimento nesse sentido que votado é rejeitado pelo Conselho.

Pedindo, a seguir, o sr. Costa Pinto prorogação da sessão por uma hora, deixou de ser votado esse requerimento por falta de numero.

A falsificação de cheques da Recebedoria do Districto Federal

O INICIO, AMANHÃ, DA FORMAÇÃO DE CULPA DOS INDICIADOS

Amanhã, no juizo federal da 3ª vara, será iniciada a formação de culpa dos indiciados como autores da falsificação de cheques da Recebedoria do Districto Federal.

O juiz que vae summariar o processo é o dr. Waldemar Moreira, substituto do juiz federal. Funccionará, tambem, como procurador o dr. Machado Guimarães.

Os accusados chamam-se José Moreira Filho e Vicente Marcillo.

Foi julgada extincta a acção penal

O juiz da 8ª vara criminal, dr. Flaminio de Rezende, julgou, hontem, extincta a acção penal movida contra o soldado Martinho Eduardo do Amaral, que era apontado como incurso nos artigos 268, 272 do Codigo Penal.

AS IRRADIAÇÕES DE HOJE

RADIO SOCIEDADE DO RIO DE JANEIRO

17 horas — Hora certa — Jornal da Tarde. Supplemento musical.

17 horas e 45 minutos — Quarto de hora infantil, pela senhorita Stella Velloso.

17 horas — Informações commerciaes especialmente para o interior do paiz.

19 horas — Hora certa — Jornal da Noite — Supplemento musical — Discos das casas Edison, Paul Christoph, Optica Ingleza e Casa Mozart.

20 horas — Programma especial de discos Polydor — Agentes e distribuidores: Langguard Menezes w C., rua Visconde de Inhaúma, 93.

20 horas e 30 minutos — Programma especial de discos Brunswick — Distribuidores: Assumpção & Cia., Ltda., Avenida Rio Branco, 147.

21 horas — Lição de inglez pelo professor Luiz Eugenio Moraes Costa.

21,15 horas — Concerto de musica regional no Studio da Radio Sociedade, com o concurso da senhorita Jecy Barbosa, srs. Gastão Formenti, Rogerio Guimarães, Lourival Montenegro e Pery Cunha.

PROGRAMMA

I — Stambul — Solo de violão — Rogerio Guimarães, acompanhamento por Pery Cunha e Lourival Montenegro;

II — a) Rouxinol; b) Na Praia, canto, pelo sr. Gastão Formenti;

III — Gloria — Valsa — Solo de bandolin, sr. Pery Cunha, acompanhamento de violões, pelos srs. Rogerio Guimarães e Lourival Montenegro;

IV — Maguas do sertanejo — Canção do Norte — Canto, senhorita Jecy Barbosa;

V — Norma — Valsa — Solo de violão, pelo sr. Rogerio Guimarães, acompanhamento pelos srs. Pery Cunha e Lourival Montenegro;

VI — a) Serrana; b) Tecla, cansão pelo sr. Gastão Formenti;

VII — Mentirosa — Solo de bandola, pelo sr. Pery Cunha, acompanhamento pelos srs. Rogerio Guimarães e Lourival Montenegro.

INTERVALLO

VIII — Tic-Tac Cançoneta — Canto, senhorita Jecy Barbosa;

IX — Cateretê — Paulista — Solo do violão, pelo sr. Rogerio Guimarães, acompanhamento pelos srs. Pery Cunha e Lourival Montenegro;

X — a) Fardel; b) Casinha de meu bem — Canto, pelo sr. Gastão Formenti.

XI — Serpentina e Caminito —Solo de bandola, pelo sr. Pery Cunha, — Acompanhamento pelos srs. Rogerio Guimarães e Lourival Montenegro;

XII — a) Triste violeiro — Canção Gaúcha; b) Banchino desfeito, canto, pela senhorita Jecy Barbosa.

RADIO CLUB DO BRASIL

Das 13 ás 13,10 — Boletim commercial e noticioso.

Das 13,10 ás 14 horas — Programma de discos das casas Assumpção & Cia. Ltda. e Carlos Whers & Cia.

Das 16 ás 17 horas — Programma de discos das casas Assumpção & Cia. Ltda. e Carlos Whers.

Das 17 ás 17,10 — Boletim commercial e noticioso.

Das 19 ás 20,40 — Concerto da orchestra do Hotel Avenida sob a direcção do professor Alcides Bonomine — Notas de interesse geral e discos variados nos intervallos.

Das 20,40 ás 20,55 — Boletim commercial e noticioso.

Das 20,55 ás 21,05 — Intervallo para recepção dos signaes horarios.

Das 21,05 em deante — Concerto de musicas ligeiras, com o concurso do tenor Francisco Alves e da orchestra do Radio Club do Brasil.

O programma deste concerto ficou organizado da seguinte forma:

1ª PARTE

1 — a) Oliveira — Peixinhos do mar; b) Arthur Marques — Canção bucolica pela orchestra do Radio Club do Brasil.

2 — Marcello Tupynambá — a) Serenata de amor; b) Borboleta — Canto, pelo tenor Francisco Alves, acompanhado pela orchestra do Radio Club do Brasil.

3 — Octavio Maul — Valsa lenta— pela orchestra do Radio C. do Brasil.

4 — A. Pescuma — Mysteriosa — Canto, pelo sr. Francisco Alves e orchestra.

5 — Teu olhar — Canção habanera, pela orchestra do Radio Club do Brasil.

6 — Ary Kerner — Foste e não és mais — Canto, pelo sr. Francisco Alves e orchestra.

7— Sudesi — Arietta — pela orchestra do Radio Club do Brasil.

No intervallo da 1ª para a 2ª parte — Palestra pela notavel escriptora d. Rachel Prado, sobre o thema "A Federação Brasileira pelo progresso feminino e seus fins".

2ª PARTE

8 — Strauss — Valsa Primavera — Pela orchestra do Radio C. do Brasil.

9 — A. Vaseur — Aves sem ninhos, pelo sr. Francisco Alves.

10 — Joubert de Carvalho — Castello no ar — Canto pelo sr. Francisco Alves.

11 — Kalman — Hollandeza — Pela orchestra do Radio Club do Brasil.

12 — A. R. Jesus — "Meu pensamento".

13 — "Sonho de Pery", cantos pelo tenor Francisco Alves e orchestra.

14 — Canções modernas, pela orchestra do Radio Club do Brasil.

Leiam "Antenna" orgão official do Radio Club do Brasil.

A FORMATURA DO 5º ANNO MEDICO

UMA CONFERENCIA SOBRE OS ESTUDOS DE RUY BARBOSA

Amanhã, 10 do corrente, ás 2 horas da tarde, no pavilhão Torres Homem, reune-se o 5º anno medico afim de tratar de sua formatura por occasião do centenario da Academia de Medicina.

FACULDADE DE DIREITO

Amanhã, 10, ás 20 e meia horas, será realizada a primeira conferencia da serie organizada pelo "Centro Academico Candido de Oliveira" —"Estudos sobre Ruy Barbosa" — constituirá o assumpto desta primeira conferencia que será feita pelo academico Collemar Natal e Silva, orador official do Centro.

Assaltava os transeuntes e foi condemnado a dois annos de prisão

Oswaldo Costa, em 6 de junho ultimo, na rua General Cockrane, assaltou um transeunte, fazendo com que este, sob ameaça, se despojasse de varios objectos.

Denunciado e processado pela 5ª vara criminal, Oswaldo foi, hontem, condemnado a dois annos de prisão.

"Guia do Lloyd Nacional"

Vem de apparecer nesta capital mais uma util publicação. Trata-se do "Guia do Lloyd Nacional" que esta empresa pensa publicar mensalmente. A publicação de que tratamos não póde ser mais vantajosa ao publico, pois dá ella sciencia completa de todas as informações de que necessita um viajante. Orienta-o em todos os sentidos, tanto nos serviços que dizem respeito aos passageiros como aos de carga, saidas e chegadas de vapores, etc., etc.

A distribuição é feita gratuitamente.

Sob pena de serem considerados desertores

OS OFFICIAES ESTÃO SENDO CHAMADOS

O Departamento do Pessoal da Guerra e o commando do 1º R. de C. D. estão chamando para se apresentarem com urgencia os capitães Euclydes Nunes Seabra e Ivano Gomes.

A convocação dá-lhes o prazo de 8 dias a contar de 7 para serem considerados desertores se não comparecerem aos logares onde são chamados.

TIROU A SORTE GRANDE

Sem comprar bilhetes?

Foi pago, hontem, ao Sr. Waldemar Pinto de Abreu, funccionario da Delegacia Fiscal de Nictheroy, o bilhete inteiro n. 1.642, premiado ante-hontem com 100:050$000, porém arriscou elle alguns mil réis... porque tirar a sorte grande sem comprar bilhetes, não póde ser no felizardo "vendedor de sortes grandes", "Ao Mundo Loterico", — rua do Ouvidor, 139 — por 2$ apenas, hoje são 20:000$ em dezenas seguidas, ou sortidas a 20$ e 50:000$ por 15$, fracções 1$500. Amanhã — Envelopes "Mascotte", com 45 contos por 3$600 e 200:000$ por 50$, fracções 5$. Depois d'amanhã, 100:000$ por 10$, fracções 1$ e Sabbado — 1º de setembro, 200:000$ por 20$, fracções 1$ com os finaes duplos até o 15º premio. Só na rua do Ouvidor, 139.

"IMPERIA"

Feita com todo o carinho pelos rapazes da Empresa de Publicações Modernas, dá esta revista 64 paginas em papel "couché", caprichosamente impressas e fina e copiosamente illustradas, contendo 12 paginas a 2 e 3 côres, das quaes tres trichromias e 4 hors-textes, e 14 paginas a gravuras plenas, sendo a capa muito suggestiva e tambem em trichromia.

Inteira novidade do nosso meio, com um texto leve, gracioso, galante, sem grosserias, e todo illustrado, tambem, esta revista está tendo por toda a parte o mais retumbante exito.

Acabamos de receber o n. primeiro do 3º anno correspondente a agosto.

Loteria da Capital Federal

Resumo da extracção de hontem:

2032	50:000$000
38031	10:000$000
70561	5:000$000
10913	2:000$000
13803	2:000$000

A.	2032
M.	340
R.	278
S. (grupo)	7

Para inverter

5 3 4 9

Uma machina Mercedes gratis!!...
Quem se matricular na aula de dactylographia da ESCOLA MERCEDES, até 15 do corrente mez, além de ter direito, por 3 mezes, ao desconto de 50 % sobre a já in significante mensalidade de 10$000, poderá concorrer á 1.ª grande pro va annual, cujo 1.º premio será uma machina de escrever "MERCE DES".
Dactylographia — Ling uas — Escripturação mercantil
RUA SACHET n. 10 — 1.º andar

ELECTRO — BALL
Rua Visconde do Rio Branco, 51
HOJE — 14 HORAS — HOJE
Um excellente torneio em 20 pontos:
CHITIBAR — ERDOZA (Azues)
— Versus —
NILO — GOENAGA (Vermelhos)
— NO CINEMA: —
«NAQUELLES TEMPOS MODESTOS»
Sete actos plenos de interesse, filmados por BARBARA BEDFORD.
ATTRAHENTE PROGRAMMA ATTRAHENTE PROGRAMMA
LECTRO — BALL
Rua Visconde do Rio Branco, 51

Palacio Theatro
COMPANHIA HESPANHOLA DE REVISTAS Velasco
ESTRE'A — AMANHÃ
1ª recita de assignatura com
Em Plena Loucura
VENDA AVULSA — Amanhã estão a venda os bilhetes para o espectaculo de estréa da companhia. ENCERRAMENTO DA ASSIGNATURA: A's 5 horas da tarde de hoje, será encerrada a assignatura

Copacabana Casino Theatro
Todas as vedettes da opereta franceza
SOB A DIRECÇÃO DE
Edmond Roze
HOJE :-: 6.ª Recita de Assignatura :-: HOJE
J'TE VEUX
Creação de MILTON

THEATRO SÃO JOSÉ -- EMPRESA PASCHOAL SEGRETO
Matinées diarias a partir de 2 horas
HOJE — NA TE'LA — HOJE — EM MATINE'E E SOIRE'E
MEU UNICO AMOR
Da United Artists, com
MARY PICKFORD
ATTRAÇÃO DA FARDA
Da Universal, com LYA DE PUTTI
NO PALCO — A's 4,30 e 8,30 — NO PALCO
Continuação do successo da burleta vaudevillesca de MIGUEL SANTOS, com musica de ASSIS PACHECO.
MARIDO A MUQUE

THEATRO MUNICIPAL — Concessionario: OCTAVIO SCOTTO — Temporada official de 1928
:-: GRANDE COMPANHIA LYRICA :-:
Estréa -- 17 de agosto NORMA
CLAUDIA MUZIO e BESANZONI LAGE
Director da orchestra: maestro TULLIO SERAFIN
PAGAMENTO DA ULTIMA PRESTAÇÃO DA ASSIGNATURA. Convidam-se os srs. assignantes da temporada lyrico symphonica e da cumulativa a realizarem o pagamento das ultimas prestações de suas respectivas assignaturas, das 11 ás 17 horas, terminando amanhã o prazo.
O pagamento de frizas, camarotes, poltronas e balcões é feito na Secretaria da Empresa, e o das galerias, na Bilheteria (lado da Avenida)

CINEMATOGRAPHIA

"O 7º CÉO"

Segunda-feira proxima, dia 13, a Fox-Film, reprisará no cinema Pathé-Palace, a sua maior producção em 1927, um film de valor inegualavel, que vem sendo a maravilha de multas multidões em toda a parte do mundo. Entre nós, não ha duvida, o film, que tem valor como nenhum até agora apresentado, está destinado a alcançar o mesmo successo e isto é facil de garantir, não só pelo valor da obra em si, como tambem pelos nomes que nella apparecem, deixando ver em seu desempenho, artistas de fama, figuras que são dominadoras do "écran", e que tem a fama solidificada por mais de uma creação de vulto, por mais de um trabalho inegualavel.

Basta lembrar os nomes de Janet Gaynor e Charles Farrell, o mais lindo e amoroso casal na téla, para poder se avaliar o valor artistico de "O 7º Céo", o film que arrebatou o publico carioca, quando de sua primeira exhibição no Rio.

E', pois, com enorme prazer que noticiamos o reapparecimento de "O 7º Céo", na proxima segunda-feira, dia 13 do corrente, no cinema Pathé-Palace.

— "FUI MILLIONARIO ANTES DE SER HOMEM. O DINHEIRO CORROMPEU-ME

Não me reconhece, Nestor? indagou o grande artista negro approximando-se do arruinado Marquez de Arencebia, o mesmo que o torturava na infancia com tantas humilhações e aquella phrase com que o vergastava: "preto não é gente!"

— Sim, sois o celebre artista Peter Wald.

— Não, sou apenas Pedro, o seu companheiro de infancia.

Nestor Arencebia mal contem a emoção, Peter, porém, tratou-o affavelmente; estavam num dos mais frequentados "cabarets" da capital e todos os olhares naquelle instante convergiam para os dois interlocutores.

E cumprimentando-se amavelmente, marcaram para o dia seguinte um encontro em casa de Nestor.

Com que commoção atravessou Pedro os humbraes daquella casa onde passára a sua infancia, onde tanto soffrera e onde cerrára os olhos á sua velha mãe.

Nestor esperava-o numa ansiedade facil de comprehender-se. Em pequeno e depois de rapaz fôra um perseguidor implacavel do outro. Detestava-o instinctivamente por que elle era preto; tudo fizera para que elle abandonasse a sua casa e quando afinal, cançado de soffrer, Pedro tudo deixára para ir sózinho pelo mundo em busca de fortuna, nem lhe déra a mão para um simples aperto de mão.

Agora voltava elle millionario e celebre, emquanto Nestor arruinado, desprezado por todos, levava uma vida de mal disfarçada miseria.

— Fui millionario antes de ser homem. O dinheiro corrompeu-me, começou por dizer o Marquez á guiza de justificativa.

— Não, não culpes o dinheiro, respondeu seccamente Peter Wald. Fosse sempre não desde pequeno. Desde pequeno tinham a alma "negra"! E aquella "negra" fôra pronunciada de fórma intencionalmente ironica.

Mas, atalhando explicações, Peter foi logo indagando: em quanto montam as tuas dividas! Por quanto estão hypothecados os palacetes da familia?

— Por mais de um milhão, Pedro, disse Nestor como se alludisse a um peso impossivel de retirar jámais de sobre os hombros.

— Tel-os-á amanhã, disse com simplicidade o artista. Apenas com uma condição: embarcarás para a America para que tentes a tua regeneração.

Foi com esse procedimento admiravel, que Peter Wald executou, a seu modo, a sua vingança contra as terriveis ultrages moraes que lhe infligira o Marquez.

Este com lagrimas nos olhos abraçou arrependido e envergonhado o seu irmão de criação.

Eis uma das scenas desse extraordinario romance de Alberto Insua, que o Programma Serrador nos dará sabbado proximo, na téla do Odeon, num film magnifico e que vae consagrar a cinematographia hespanhola — "O preto que tinha a alma branca".

UMA NOTICIA QUE A TODOS DEVE AGRADAR

Hoje, podemos annunciar, pois temos a certeza absoluta de que é um facto, que o "Programma Urania" a partir de 20 do corrente ou melhor, de 18 do andante, passará a occupar o excellente theatro de exhibições do Quarteirão Serrador — o Gloria — o que demonstra mais uma gloria para o seu successo nesta grande metropole. Sabemos mais. Sabemos que o film inaugural no sabbado, dia 18 do corrente, será "A grande guerra 1914-1918", o que dará motivo para mais uma consagração da sua excellencia.

A companhia Leopoldo Fróes, que presentemente occupa aquella casa de espectaculos, deve terminar o seu contrato no dia 12 e já a 18 o "Programma Urania", continuará a manter a sua tradicção conquistada com a maxima das vantagens no tradicional Theatro Lyrico, na rua Treze de Maio.

A EXHIBIÇAO DE "TARTUFFO", NO LYRICO, TEM SIDO UM SUCCESSO INEGUALAVEL

Tem batido todos os records imaginaveis, a concurrencia ao tradicional Theatro Lyrico, o film "Tartuffo", de producção da Ufa, para o "Programma Urania" e que traz encabeçado o seu elenco artistico o nome de Emil Jannings. Devemos mesmo assim dizer que não cabe, exclusivamente a Jannings a gloria de seu formidavel valor. Neste film, encontramos tambem, o grande artista que sabe ser Werner Krauss e não menos festejada "estrella" da arte muda que é Lil Dagover.

O thema desta obra que se deve ao talento de F. W. Murnau, é de autoria do grande immortal Molière, o super-homem das letras da Academia dos Immortaes de França. Verdade seja no entanto dita, que ninguem melhor do que elle poderia escolher o nucleo de artistas que se encarregaram da interpretação começando pelo abade que Emil Jannings, é o primeiro, quer em scena quer no palco, sabe de facto sentir, não só pela sua formidavel mascara, como tambem pelo seu inexcedivel jogo de scena.

Voltamos a recommendal-o aos nossos leitores por ser um trabalho de real valor e que difficilmente poderá ser excedido.

AINDA E SEMPRE!

Continúa ainda e sempre no cartaz do Lyrico, todas as noites, ás 23,10 o excellente film intitulado "O Segredo do dr. Voronoff". Esta pellicula nada mais apresenta ao respeitavel publico do que o grande acto operatorio do grande sabio russo, num dos grandes hospitaes de Paris. A enxertia, segundo se a vê neste film, é procedida na pessoa de um homem sendo a transplantação das glandulas, feita com os preceitos maximos da sciencia moderna. Voltamos a recommendar este film a nossa classe medica e aos nossos academicos de medicina, que por elle devem ter grande interesse para seus estudos, preparo e augmento de saber.

O PROGRAMMA ACTUAL DO ODEON, COMPORTA DOIS FILMS EXPLENDIDOS: "COISAS DA MOCIDADE" E "OS 1 000 PASSOS DO CHARLESTON"

Hoje e amanhã, o Programma Serrador dará as ultimas exhibições na téla do Odeon, do bellissimo film da Tiffany-Stahl: "Coisas da Mocidade", que têm verdadeiras creações os famosos artistas Doroty Sebastian, John Harron e June Marlowe. O entrecho desta magnifica producção, impressiona pela verdade como está apresentado. Sendo de technica impeccavel, é, ao mesmo tempo, um film que prende a attenção de toda a gente.

Outro film que tem agradado muito, comprehende as duas ultimas lições de "Os 1.000 passos do Charleston", dadas pelos celebres bailarinos I'ette e Robert. Film de instrucção pratica, não ha quem o veja que não sinta desejos de experimentar os seus ensinamentos, tal a precissão e nitidez com que essa dansa é explicada...

Completa o programma, a engraçada comedia da F. B. O.: "Dinheiro de pagode".

O GLORIA VOLTA NA SEGUNDA-FEIRA, A SER CINEMA

Segunda-feira, o Gloria volta a ser cinema. Esta é uma boa noticia para os amigos dos bonissimos espectaculos cinematographicos, estando escolhidos alguns films para as primeiras exhibições que devem impresionar bem. O primeiro, é apresentado pelo Programma Serrador e intitula-se: "Cinco dias em Paris", com a famosa Dolly Davis na protagonista. Este film é uma critica admiravelmente feita aos turistas que são levados pelas grandes agencias internacionaes a correr, no menor espaço de tempo, as grandes metropoles. Desse absurdo resulta uma continua série de peripecias de absoluta comicidade. E' um film engraçadissimo e muito bem executado. A platéa acompanhando o film, tem ensejo de admirar os mais celebres recantos da Cidade-Luz. E se não tiver tempo para fixar, é porque lhe acontece o mesmo que aconteceu aos protagonistas da originalissima producção cinematographica.

ADOLPHE MENJOU AINDA O MAIS ELEGANTE DOS GALÃS

Não houve quem deixasse de dizer, quando Adolphe Menjou attingiu o pinaculo da sua gloria artistica, que o valor do artista como elegante era devido apenas a uma questão de felicidade de alfaiataria, á sorte que tinha no talho das roupas. Affirmaram mesmo que, com o dinheiro que tem, Menjou poderia pagar muitos alfaiates que lhe puzessem no corpo unicamente roupas bonitas, de talho perfeito, capazes de contribuirem grandemente para formar a fama de elegante de que gosava o artista. Naquella época, pareceu-nos inutil vir por aqui contestar aquella affirmativa. O que se dizia era bastante pobre para merecer a graça de uma contestação. Agora, porém, que o acaso alinhou as provas em contrario daquillo que se disse, vale a pena que se ventile o caso e que se resolva de uma vez por todas as insinuações que não tinham razão de ser.

O film que a Paramount agora exhibe, no Capitolio, serve bem para provar o quanto é propria a elegancia de Menjou, o quanto realmente o artista é dono daquelle "charme" extraordinario que o fez um idolo do publico, o quanto elle é realmente dono daquelle abandono encantador só proprio dos homens que muito viveram para o mundo. Nesse trabalho, Menjou não nos apparece na sua casaca costumeira, com o seu peito de camisa rebrilhante. Elle enverga, ao invés do smoking, o uniforme severo dos officiaes da Legião Estrangeira da França e, não obstante, conserva ainda a graça prodigiosa da sua figura, aquella liberdade de maneiras e movimentos que tanto têm maravilhado o mundo. O Adolphe Menjou que vemos agora em "Noite de Mysterio", é indiscutivelmente o mesmo que applaudimos em "Um Gentilhomem de Paris", e o mesmo que ainda ha pouco tempo, tanto encantou o nosso publico quando a Paramount exhibiu "Serenata". Nada falta á figura do consagrado galã e, a despeito de tudo, elle é ainda o artista que fascina, aquelle artista que tão bem mereceu o titulo de Petronio da téla.

UMA VELHICE QUE NÃO ROUBA O ENCANTO DE UMA PHYSIONOMIA

"Morta para o mundo", o film de Pola Negri, que a Paramount vae começar a exhibir segunda-feira no Capitolio, além do seu valor proprio como film de arte, de grande merito artistico e de grande amor, tem ainda um valor raro, nunca antes igualado por nenhum outro film: Elle nos vae deixar ver a artista de fórma nunca vista, de maneira absolutamente inédita. Pola nos apparece, da metade do film em deante, com os cabellos inteiramente brancos, com o rosto aureolado por uma cabelleira alva, de neve. Em seguida a um desgosto profundo, que lhe castiga dolorosamente a alma, a artista ou melhor, a protagonista do film, encanece subitamente, sem que essa velhice prematura lhe vá roubar qualquer coisa da belleza do rosto, da pureza das linhas. Essa é uma novidade em materia de arte e uma conquista na cinematographia. Aquella cabelleira branca, longe de roubar os encantos naturaes de Pola, serve muito ao contrario para fazel-a mais fascinante para mais embellezal-a. O nosso publico verá Pola Negri de belleza nova, mas cuja alma foi admiravelmente conservada para viver com ardor as multiplas emoções do film.

UMA "REPRISE" QUE ENTHUSIASMA O PUBLICO

Wallace Beery e Raymond Hatton, reappareceram, hontem, em "Somos da Patria Amada"

A Paramount deu hontem, as primeiras exhibições de "Somos da Patria Amada", o grande film comico que consagrou Wallace Beery e Raymond Hatton e que foi a pedra inicial da carreira daquella dupla famosa. E essa "reprise", porque esperaram muito tempo os "fans" amigos dos grandes comicos, teve hontem mesmo, no Imperio, uma dessas consagrações grandiosas, uma consagração que igualou em tudo á manifestação feita pelo publico ao film quando de sua primeira apresentação na Avenida.

Conhecendo o film como conheciamos, sabedores que o publico conservava delle ainda a mais grata lembrança e que não teria a menor duvida em lhe dar os applausos que merecia, nós affirmamos, daqui mesmo, que a reprise de "Somos da Patria Amada", havia de interessar a toda a platéa do Rio e que serviria para renovar um dos maiores exitos já conquistados entre nós por films comicos. Nem de longe, porém, pensamos que a verdade pudesse ir além do que previramos, uma vez que tinhamos previsto justamente o maximo. E, não obstante, o exito das sessões de hontem no Imperio, o enthusiasmo do publico pelo trabalho, o espoucar de gargalhadas no amplo salão do elegante cinema da Paramount, vieram dizer claramente que "Somos da Patria Amada" vae ter, agora, uma quadra de triumphos muito maiores do que teve quando de sua primeira apparição na Avenida.

As figuras de Wallace Beery e Raymond Hatton, que nada perderam de sua graça natural não obstante o film pertencer a uma época já um tanto remota, fazem rir ainda os "fans" cariocas e deliciam extraordinariamente os amigos das boas comedias. O entrecho do film, nunca antes ou depois explorado em nenhuma outra comedia, provoca ainda em quem o vê, gargalhadas ininterruptas e fez com que o Imperio hontem, se enchesse com o reboar de risos continuados.

Isso vem provar que os dois grandes comicos da Paramount são ainda dois idolos do nosso publico e que elles estão colocados numa situação de invejavel predominio, situação que conquistaram unicamente com o seu valor proprio; collocados á sombra da bandeira da marca das estrellas.

"A DAMA DAS CAMELIAS"

Depois de amanhã, no São José

Paris tem presenciado muitas tragedias de amor. Muita vida tem sido desperdiçada no torvelinho do vicio da Cidade Luz, pela vaidade que ella desperta nas pessoas apaixonadas e sensiveis.

Um dia, depois de ter aguentado por muito tempo a vida de privações que soffria, empregada num pequeno estabelecimento de modas, uma pequena teve a idéa de poder vestir as mesmas pelles das "cocotes" elegantes e sem mais preambulos aceitou o convite de um millionario titulado. Installada logo num palacio, cercada de luxo e gozando desde logo as regalias de dama de grande linhagem Margarida começou a vida mais escandalosa que Paris conheceu.

Os seus adoradores contavam-se ás dezenas, a casa daquella mariposa do amor e do vicio, era procurada pelo que de mais fino existia na Butte. E a inveja que a belleza daquella mulher maravilhosa despertava em todas as camadas da sociedade, fazia nascer as mais estranhas aventuras em que seu nome figurava em primeiro plano.

"A Dama das Camelias" — assim era conhecida Margarida — não era feliz. Faltava-lhe alguma coisa, e um dia... ella veiu na pessoa de um joven seu adorador. Conheceu então os dias venturosos de uma felicidade sem par, até á consumação da tragedia que poz termo a toda a sua alegria. E "A Dama das Camelias", succumbiu no peso de sua desventura, depois de muito ter amado e de muito ter soffrido. E' esta a historia vivida pela suprema interprete Norma Talmadge nesse film de grande valor que a United Artists distribue e que veremos depois de amanhã, no São José. Hoje e amanhã, temos: "Meu unico amor", e "A attracção da farda", e no palco, até domingo, "Marido a muque", que cederá logar, segunda-feira, á peça de André Rolando: — "Por que não?".

JOHN GILBERT VAE REAPPARECER SEGUNDA-FEIRA PROXIMA!

Um trecho de apreciação sobre "Pirata Amoroso", o lindo film que o Rialto vae estrear, trazendo de volta o querido "astro"

"Pirata amoroso" é um film que conquistará o nosso publico.

Escolhido, ha quatro mezes, para inaugurar o "Asturias" da capital paulista, o bello film de John Gilbert obteve o mais notavel successo. A proposito dessa consagração que o publico paulistano dispensou ao film Metro-Goldwyn-Mayer, Guilherme de Almeida, distincto redactor cinematographico de "O Estado de S. Paulo", teve as seguintes palavras a respeito do film:

"Pirata amoroso" fugindo ao "kolhum" sportivo-sentimental das pequenas comedias collegiaes, que ultimamente superabundam na producção americana, é um trabalho forte, que impressiona pela energia, rapidez e brutalidade do jogo e da acção. Versão cinematographica da peça theatral de William Anthony Mac Gure, "Twelve Miles Out", são o film ganhando nessa aposta em que o theatro e o cinema ha muito se empenham. Digo que o celluloide ganha, porque, sobre um "back-ground" maritimo de perseguições a contrabandistas de alcool, fundo scenico que exige grande movimentação, não vejo sequer possibilidade de victoria na mais arrojada carpintaria theatral".

Ah!, um trecho, apenas, da apreciação do fino chronista.

Como se sabe, além da presença sempre admirada de John Gilbert, esse film apresenta Joan Crawford, o que representa um motivo de alegria para o publico, porque Joan Crawford é, hoje, um grande nome. E Ernest Torrence tambem apparece, e num trabalho de responsabilidade quasi tão respeitavel como o de Gilbert. E' uma trindade magnifica, soberba, a defender a trama absorvente e forte do lindo film.

O que se faz nos studios

—— O proximo film de Richard Dix para a Paramount intitula-se "Redskin".

—— "Chicago Aften mid-night" é uma grande producção da F. B. O. em que Ralf Ince tem poderosa creação.

—— "The Rasket", é uma grande producção da Caddo. Com Thomaz Meigham, Marie Prevost e Lois Wolheim. A dstribução é da Paramount.

—— Joan Crawford é a namorada de Ramon Novarro em "Across to Singapore" da Metro Goldwyn Mayer.

—— "Interference", é o titulo da grande producção da Paramount com Clive Brok e Evelyn Brent.

—— "Show People", de Marion Davies para a Metro Goldwyn nos mostra de passagem Norma, Chaplin, Douglas Fairbanks, John Gilbert e outros.

—— "The Bellamy Trail" da Metro teve Leatrice Joy e Kennet Tompson no principal par amoroso.

—— Barthelmess foi dirigido por Santel em Wheel of Chance da First.

— Lila Lee não abandonou o cinema e apparece em "The Adorable Cheat" da Chesterfield Film.

—— Richard Dix e Florence Vidor são os principaes de "Un con quered" da Paramount. Imaginem que colosso não sairá!

—— "Bachelor's Paradise" é uma adoravel comedia-drama da Tyffani-Stall. Entre nós distribuido com exclusividade pelo programma Serrador.

—— "Detectives" é o titulo de uma super-hilariante farça em que Dane e Arthur apparecem em primeiro plano.

O film é da Metro Goldwyn.

—— Eve Southern, é a pequena de "clothes make the woman" grande producção da Tiffany-Stall.

—— Esther Ralston foi dirigida pelo genial Von Clensburg em "The case of Lena Shimidt" da Paramount.

—— Jaqueline Loogan é a pequena de William Boid em "The Cop", da Pathé. Alace Halle foi incluido no elenco.

—— Fasil" da Fox tem Greta Nissen e Charles Farrel como protagonistas.

—— A Universal vae apresentar Tom Moore e Bessi Love em "Has Anybody Here Seen Kelly".

—— "The News Parade", da Fox apresenta Nick Stuart e Sally Phypys nos principaes papeis.

—— George Lewis e Dorothy Gulliver são os principaes de "Honeymoon Flats" da Universal.

—— "A Million for Love" é um drama da Sberling.

Conchita Piquer, a linda artista hespanhola, que o Programma Serrador apresentará sabbado no Odeon no emocionante film: "O preto que tinha a alma branca"

O QUE VEREMOS SEGUNDA-FEIRA

ODEON — "Preto que tinha alma de Branco" — Este film — Programma Serrador.

IMPERIO — "Venus de Veneza", com Constance Talmadge e Antonio Moreno — First National — Programma United Artists.

PATHE'-PALACE — "Setimo Céo", com Janet Gaygnor e Charles Farrel — Fox.

mundo", com Pola Negri — Paramount.

LYRICO — "Gabinete do dr. Caligari" — Conrad Vaidt — Ufa — Programma Urania,

CENTRAL — "Sella do Diabo", com Ken Maygnar — First National.

PARISIENSE — "Rapa Nue" — Programma V. R. Castro.

RIALTO — "Pirata Amoroso", com John Gilbert e Joan Crawford — Metro-Goldwyn-Mayer.

PATHE' — "Viva a Canção", com Laura La Plante e Glen Tryon — Universal.

Reune-se hoje o directorio central e a bancada do P. D. P.

S. PAULO, 8 (A. B.) — Realizar-se-á amanhã, ás 20 horas, na séde do Partido Democratico, uma reunião conjunta do Directorio Central, do Conselho Consultivo e da bancada democratica. Serão debatidos, por essa occasião, assumptos da maior importancia para o partido.

Caiu o apparelho e os tripulantes morreram carbonisados

SETIF (Argelia), 8 (U. P.) — O sargento Corbard e um soldado morreram carbonisados em um desastre no campo de aviação desta localidade, tendo caido o appalelho que tripulavam.

"O PAPAGAIO"

"O Papagaio" de hoje traz charges politicas de uma absoluta irreverencia. A capa de Guevara manda o senador Lacerda Franco para uma escola publica, e a dupla, tambem do grande caricaturista, é a queima do "leader" da maioria. Além disso, muita coisa engraçada e perfida. Di Cavalcanti enche de espirito varias paginas do esplendido semanario.

Gravissimas accusações á policia pernambucana feitas pelo Quartel General daquella região

RECIFE, 8 (A. B.) — O "Diario da Manhã", publica uma passagem de inquerito procedido pelo Quartel-General da Região sobre o tiroteio do pateo do Carmo, contendo gravissimas accusações á policia.

Aggrediu o companheiro

O operario Sinezio Inhalá, quando, hontem, trabalhava numas obras do predio da rua Antonio Basilio n. 137, na Tijuca, após uma discussão com um companheiro, foi pelo mesmo aggredido a navalha, ficando ferido no hemethorax direito.

Em seguida ao delicto, o aggressor fugiu, sendo a victima soccorrida pela Assistencia, apresentando queixa á policia do 17º districto.

Quinze mil atheinenses atacados de "dengue"

ATHENAS, 8 (U. P.) — Annunciou-se que cerca de quinze mil pessoas se acham atacadas de uma febre contagiosa chamada "dengue" no porto do Pirey e nesta capital. A peste transmitte-se por meio de um mosquito.

ALFREDO J. DA CUNHA RODRIGUES
Advogado
1º DE MARÇO, 22-1º — Sala 1

Dr. Oscar Soutello - Assist. da [illegible] de Med. do Rio de Jan. — Partos e Doenças das Snras. Res.: Rua Pereira da Silva, 38 — Ph. B. M. 0349. Cons.: Rua Assembléa, 20. 1º — Ph. C. 5706, das 4 ás 6.

Dr Jayme Poggi De regresso da America e Europa, reabriu cons. á rua do Carmo, 5, esq. São José. Cirurgia geral e plastica: rugas, cicatrizes, deformações, seios, bocca, nariz, orelha, ossos, etc. Tel. C. 0490 — De 3 horas em deante, salvo ás quartas-feiras.

Janet Gaynor
Charles Farrell
Vivem scenas de emocinante grandeza nesta gigantesca producção da
FOX FILM
Todos os dias, em determinada hora, elles lá estavam, longe, bem longe um do outro, mas bem perto tambem da communhão espiritual que dimana de um puro e sacrosanto amor...
Que resurge no Pathé-Palace
— Apedido geral em 13 de agosto —

Póde uma mulher branca e formosa amar a um preto?

Pergunta que nem todos saberão responder.
Ponham o caso comsigo e vejam o que predominaria mais na sua decisão:
O AMOR ?
ou
O PRECONCEITO?
Um estupendo film. A adaptação cinemotagraphica do celebre romance moderno de ALBERTO INSUA
O PRETO
que tinha a alma
BRANCA
com
Conchita Piquet
1º premio de belleza da Hespanha!
Outra maravilha do PROGRAMMA SERRADOR
Depois — DE — Amanhã
da COMP. BRASIL CINEMATOGRAPHICA
ODEON
Depois — DE — Amanhã

Diario Carioca

ALBERTO BURLE DE FIGUEIREDO
Director-thesoureiro

9 DE AGOSTO DE 1928

EXPEDIENTE

Redacção, administração e officinas
RUA ALCINDO GUANABARA, 5
Endereço telegraphico: "DIARIO CARIOCA"
Telephones: Central 0824 e Central 1559

ASSIGNATURAS

Para o Brasil:		Para o estrangeiro:	
Anno	40$000	Anno	70$000
Semestre	25$000	Semestre	40$000

Venda avulsa no interior, 200 réis
Distribuidor: Vicente Perrota.
Cobrador: Lourenço da Costa Amaral

OPPOSIÇÃO DE COMPADRES

Na campanha presidencial de 1922 a população fluminense deixou-se empolgar apaixonadamente pela causa do grande coestadano, então candidato á presidencia da Republica.

As desavenças e os inevitaveis desgostos que os governos suscitam, foram abafados no Estado pelo interesse patriotico de elevar á suprema magistratura do paiz a maior figura politica da velha provincia.

No Imperio e na Republica, o Rio de Janeiro concorreu com um grande contingente de estadistas, diplomatas, magistrados, escriptores e poetas, publicistas e jornalistas. Mas nenhum como o sr. Nilo Peçanha foi o typo representativo das qualidades e defeitos do povo fluminense, nenhum como o grande campista traduziu tão exactamente os sentimentos, as aspirações, a intelligencia, o coração e o cerebro da terra em que nasceu.

A integração absoluta do sr. Nilo Peçanha na consciencia fluminense não foi, portanto, um phenomeno estranho, nem extraordinario. Mas ainda assim, houve e devia haver discolos do sentimento geral. Esses renegados foram os politicos decaidos, sem expressão eleitoral e sem raizes na opinião e, por isso mesmo, promptos a servir o inimigo commum, aptos a trairem a communhão em que viviam, dispostos a pegarem o primeiro prato de lentilhas, atirado á fome antiga que curtiam.

Bernardes triumphou. O seu triumpho havia de ser o castigo, a humilhação, a destruição politica, a desorganização administrativa, a subversão da ordem e da lei na pequena patria do seu antagonista. Os renegados lá estavam, de rabo no ar, promptos a servirem de instrumento frutuoso á tremenda vingança.

Foi essa a origem da actual situação dominante na politica do Rio de Janeiro. Situação dominante que não é, nem póde ser um partido. Resultou da traição ao povo fluminense e ao Estado, que, vencidos, iam servir de pasto a seus algozes.

* * *

Bernardes, na vigencia do estado de sitio e no regimen da intervenção, decretou a desclassificação civica dos fluminenses. As quarenta e oito camaras municipaes do Estado foram depostas e o partido que, em maioria esmagadora, assegurara, até então, o governo do Rio de Janeiro, expulso de todas as posições, viu-se prohibido de concorrer com seus candidatos ás eleições ou de exercer simplesmente o direito de voto.

A morte do sr. Nilo Peçanha concorreu terrivelmente para desorganizar o seu partido, já esmagado pela violencia. Mas não obstante a indecisão ou a abstenção dos seus chefes naturaes, o "nilismo", como ficou se chamando o enorme esqueleto do partido do sr. Nilo Peçanha — remanesceu juncando com os seus formidaveis destroços todo o campo da politica fluminense.

A ascensão do sr. Washington Luis, cumplice interessado nas violencias de Bernardes, conseguiu, tal é a força da esperança, reanimar os espoliados, reorganizando a reacção.

Nessa occasião entrou em scena o sr. Julio Prestes. O "doutor" Manoel Duarte corrompeu uns poucos officiaes do partido, accenando-lhes com vantagens pessoaes. O então leader paulista comprehendeu, de relance, a malicia do carapinha. Ia-se garantir no Rio de Janeiro a representação politica dos nilistas. Ia-se assegurar o direito de voto da minoria, apenas a minoria deveria eleger os tres compadres escolhidos adrede pelo "doutor" Manoel Duarte e o sr. Julio Prestes.

Não obstante, a terrivel desorientação que esse golpe infernal produziu num partido sem chefes e sem imprensa, viu-se a que manobras foi accuado o governo Sodré para eleger, pela fraude e violencia, os proprios candidatos e os candidatos "nihilistas" e mais tarde as infamias que teve de praticar para diplomar esse sarrabulho eleitoral.

Os tres "nihilistas", a troco do subsidio, prestaram-se a tudo. Graças á cumplicidade e submissão desses fantoches, o "doutor" Manoel Duarte proclama na sua mensagem, com a mais descarada hypocrisia, a pacificação politica do Estado. O "doutor", na mensagem, gaba-se dos applausos desses compadres que entram em scena, mandados pelo contra-regra do Ingá, saudam o publico com caras de páo e recitam a tirada que lhes é ditada, do buraco do ponto, pelo "doutor" Miranda Rosa.

Que a falta de vergonha tenha arribado o patacho dos "nihilistas" no porto do governo, comprehende-se. Mas que o "doutor" Manoel Duarte venha se gabar de os ter corrompido com o milho do subsidio, proclamando a paz no Estado, é de mais.

E' com essa gente e com esses processos, que o sr. Julio Prestes, inescrupuloso e ronibudo, pretende galgar a presidencia da Republica. Mas não será com os votos da velha guarda fluminense, orgulhosa na sua fidelidade, que o ganancioso candidato de São Paulo baterá ás portas do Cattete.

A FORMAÇÃO DAS ÉLITES

A desaggregação de nossa alma ancestral sob a influencia das duas raças inferiores que quebraram a nossa unidade ethnica, revela-se na vida pratica pela anarchia mental que reina entre as nossas élites, e sua falta de senso commum, de senso do real, de senso pratico, em summa.

No terreno moral a nossa psychologia desnivelou-se tambem, como era natural, e desceu a um padrão inferior á média geral dos padrões aryanos. A instabilidade mental e a inconsistencia moral que nos caracterizam derivam, pois, do facto de não termos como povo, sufficientes raizes na historia, nem um prolongamento psychologico definido, numa direcção unica — nossa bussola psychologica oscillando perpetuamente entre os polos de tres civilizações completamente differentes, a lemur, a atlante e a aryana. Os padrões aryanos acabarão por se impôr, pela sua superioridade; mas, emquanto esse dia não chega, essa falta de unidade mental e moral será um dos grandes obstaculos da nossa vida.

Seus aspectos são innumeros: elles se apresentam em todos os ramos da actividade nacional; e, relembrando Spencer, que dizia que não havia na Inglaterra um só objecto de uso commum que não pudesse ser melhorado, com o auxilio de um pouco de bom senso, não ha tambem ramo nenhum de nossa actividade que não esteja abaixo do normal relativo, e que não pudesse ser consideravelmente aperfeiçoado pela applicação methodica dum esforço intelligente.

Se dirigir e educar um povo é a missão das suas élites, seleccionar, educar, preparar as élites para essa tarefa é a missão dos estadistas.

Infelizmente a palavra de Bryce traduz uma verdade profunda: *"O Brasil é um paiz sem estadistas"*. O americano arguto, expoente da mais elevada formula da civilização do seculo XX, relanceou os olhos pela nossa historia e pelos melhores aspectos do nosso progresso material, e voltou á patria com o seguro diagnostico clinico contido na expressão acima.

— E agora, que fazer? — Reagir contra essa fatalidade ethnica e traçar um programma de educação da mocidade, que será o Brasil de amanhã, uma vez que pelos homens que já passaram de trinta annos pouco se póde fazer.

Para ser completo esse programma deveria ser vasto; mas, como um programma muito vasto não cabe nos nossos recursos, o que ha a fazer é traçar um plano tão perfeito quanto possivel, e que possa ser executado completamente, mas em qualquer "escala", grande ou pequena, conforme as nossas posses.

Está claro que o primeiro passo a dar para isso, deveria ser a criação de um Ministerio da Educação Nacional, cuja acção se estendesse a todo o paiz. E' evidente que o regimen federal é um sério embaraço a um programma unificado, mas, mesmo assim, muito se póde conseguir.

Partindo da idéa fundamental de que para preparar uma élite futura, superior á actual, o que é preciso fazer, e com urgencia, é *modificar a mentalidade* actualmente dominante nas camadas intellectuaes do Brasil, parece que o melhor meio de conseguir isso seria subtrair o maior numero possivel de valores mentaes novos á influencia deprimente dos nossos centros de cultura mal organizados, e pol-os em contacto directo com uma civilização superior, como a dos Estados Unidos, por exemplo.

O governo federal poderia tomar essa iniciativa, aconselhal-a aos Estados, aconselhal-a aos municipios e particulares, de sorte que o maior numero possivel de rapazes brasileiros de valor, já formados ou não, fossem mandados para os Estados Unidos, por conta dos governos ou das familias, completar cursos nas universidades ou escolas americanas, ou fazer estudos especiaes das instituições americanas, de engenharia e serviços publicos, de medicina, de sciencias sociaes e politicas e suas applicações á vida pratica.

Nenhum scenario melhor appropriado para transformar a mentalidade dos jovens brasileiros do que essa America admiravel, surgida hontem do seio da terra, nova e resplandecente, cheia de viço e frescura, escola natural e mestra da vida para todas as nações novas da America.

Foi isso o que fez o Japão, que tendo vivido num regimen feudal até 1868, em poucos annos surprehendeu o mundo com o seu maravilhoso e rapido progresso. Espalhando milhares e milhares de rapazes dos mais intelligentes pelos Estados Unidos e pela Europa, elle assimilou com presteza a civilização do Occidente, sobretudo em seus aspectos scientificos e technicos; e foram esses rapazes que em tão pouco tempo transformaram a mentalidade medieval das élites japonezas, e a elevaram tão alto quanto foi possivel dentro dos seus limites naturaes.

Todo o dinheiro que gastassemos nessa empreitada reverteria ao Brasil em poucos annos sob a forma de uma rica mésse de talentos brasileiros americanizados, e a volta desses rapazes á Patria marcaria o inicio de uma éra nova, que no Japão se chamou de Meiji, isto é, da *luz*.

Em seguida a isso, uma reorganização completa de nossas escolas superiores é absolutamente imprescindivel. O ensino nessas escolas deixa muito a desejar sob todos os pontos de vista, sobretudo os praticos. Quando se viaja nos Estados Unidos ou na Europa e se observa o grão de perfeição a que chegou o ensino do outro lado do Atlantico, fica-se envergonhado do relaxamento, da insufficiencia, do desapparelhamento das escolas brasileiras. Eis ahi um mal que é facilmente remediavel e que já teria sido sanado, se os "estadistas" brasileiros se occupassem com essas coisas.

O ponto capital, porém, desse programma, seria o cuidadoso seleccionamento — em todo o Brasil — das intelligencias mais promissoras entre os rapazes de doze a dezeseis annos, para a educação dos quaes o governo fundaria, em cada Estado, um gymnasio federal, vasado nos moldes do que se chama hoje na Europa a "escola nova", de que o typo é a *Ecole des Roches*, da França, para não mencionar senão a mais antiga e a melhor.

Essas "escolas novas" se espalham hoje por toda a Europa, tal foi a revolução que ellas operaram no ensino de humanidades e na educação, em geral, da juventude. Não é preciso dizer que os Estados Unidos, que já tinham os seus magnificos "collegios militarizados", assimilaram rapidamente os principios da "escola nova", e deram-lhes uma applicação pratica superior.

No Brasil provavelmente os pedagogos já têm conhecimento de tudo isso; mas, ao que nos consta, ainda nenhuma dessas escolas existe aqui. O ensino de humanidades entre nós, comparado com o que se faz nas "escolas novas", é uma verdadeira miseria.

Numa organização unitaria em que os municipios fossem administrados por *prefeitos federaes*, directamente ligados á... "estação telegraphica do Cattete", e em que a instrucção primaria estivesse a cargos dos municipios, o seleccionamento das mais bellas intelligencias entre os brasileirinhos de 12 a 16 annos, poderia ser feito com facilidade.

Depois, poderia fazer-se uma nova selecção entre os selectos, e esse "crème de la crème" ser mandado educar nas melhores "escolas novas" da Europa, nos differentes paizes, *que permutam os seus alumnos entre si* afim de que os rapazes aprendam com perfeição as linguas modernas nos paizes em que ellas são faladas.

Isso não custaria os olh... [illegible] ria um enorme concurso á resolução do problema da formação das nossas élites futuras, por *uma modificação da mentalidade*.

Os "selectos" restantes poderiam ser educados pelos Estados (ou pela União) nos gymnasios federaes criados (um em cada Estado) sobre o modelo das "escolas novas" — e com alguns professores estrangeiros especialistas.

— Não ha dinheiro para essas coisas? — Ha e de sobra. Bastaria cortar dos orçamentos o superfluo, o inutil e o sumptuario.

A questão da instrucção primaria é mais séria e mais difficil de resolver. Ninguem póde mais pensar em instruir os trinta milhões de analphabetos adultos que temos. Elles constituem um "caso perdido", para o qual já não ha mais remedio.

Tampouco, podemos pensar em dar instrucção primaria a toda a população infantil. E' numerosa demais para as nossas posses; não ha escolas nem dinheiro para construil-as e mantel-as. Nesse particular nossa situação é egual á da Russia actual.

Mas examinado de perto, o problema é realmente menos grave do que parece. Entre esses cinco milhões de crianças em edade escolar, ha um grande numero que não poderia frequentar escolas porque residem no deserto, em pontos muito afastados. Ha ainda uma outra grande deducção a fazer: a dos negrinhos ou indios puros ou mestiços de diversos grãos, com predominancia das raças inferiores. Esses negrinhos e negroides, que são numerosissimos, não têm nenhuma curiosidade intellectual, e são refractarios a toda educação.

Se o ensino nas escolas primarias fosse obrigatorio apenas para os meninos brancos e mestiços de meio sangue, e "facultativo" para os negrinhos e negroides, o problema da instrucção primaria poderia ser mais facilmente resolvido. — E' uma solução imperfeita — mas que fazer? Aproveitar os melhores.

E assim, com um certo numero de medidas que estão perfeitamente dentro das nossas posses, lançariamos as bases de um Brasil futuro, muito differente do actual.

Mas ainda voltaremos a este assumpto.

MARCOS FELICIO

MAIS UM NO "CRAVO VERMELHO"

Aceitando o encargo de relatar as emendas do Senado, isto é, do sr. Washington Luis, ao projecto do inquerito policial, o sr. Marcondes Filho, antigo luzeiro da Camara Municipal de S. Paulo, assentou praça no "cravo vermelho" parlamentar. E está muito bem, formando na legião em que sargenteiam, com todo garbo, o sr. Adolpho Gordo, o da lei infame, o sr. Annibal de Toledo, o da "scelerada", o sr. Aristides Rocha, o de todas ellas, e, em ponto menor, o sr. Horacio Magalhães, verdugo do inquilinato.

A lei da dictadura policial foi a revelação das habilidades e da coragem do sr. Marcondes Filho. O rapaz sente-se, evidentemente, muito satisfeito da sua façanha — apesar das difficuldades e dos aperreios em que se encontrou para simular uma defesa de coisas tão indefensaveis e tão feias.

Hontem, fez-se o sr. Marcondes Filho o instrumento de uma triste manobra da maioria contra a "esquerda". Antecipando-se, como o tinha feito ante-hontem, aos oradores inscriptos, inclusive o eminente sr. Francisco Morato, o relator, que devia falar por ultimo, requereu o encerramento da discussão. Não queria aguentar mais um libello contra o seu pobre parecer...

Podia o sr Marcondes allegar que agia dentro do regimento, porque este faculta o encerramento da discussão depois de falarem dois oradores.

Mas, além da descortezia ao sr. Morato, havia outra circumstancia a aggravar a deselegancia do golpe da maioria.

Contra o sr. Adolpho Bergamini houve uma verdadeira cafagestada. O deputado carioca havia, sexta-feira, interrompido a sua critica ao parecer, porque a Mesa declarara esgotado o tempo de que elle dispunha. Posteriormente, a Mesa reconsiderou o seu erro, declarando que o sr. Bergamini tinha direito a falar novamente, porque não havia esgotado o praso regimental. Estava assim assegurado ao deputado carioca o direito de voltar á tribuna, a concluir as suas considerações, que elle só não havia concluido em virtude de um erro da Mesa, depois confessado.

A "capoeiragem" grosseira do sr. Marcondes Filho e da Mesa violou esse direito.

Devemos reconhecer, entretanto — sejamos humanos! — que o coitado do relator já não supportava mais pancada, e teve de abreviar o supplicio de qualquer modo...

TOPICOS DO "DIARIO"

O TEMPO

Previsões para o periodo das 18 horas de hontem até ás 18 horas de hoje

Districto Federal e Nictheroy — Tempo: bom, passando novamente a instavel sujeito a chuvas e formação de trovoadas. Temperatura: estavel. Ventos: variaveis, por vezes frescos.

Estado do Rio — Tempo: instavel nas regiões serrana, littoranea e léste, bom passando a instavel nas demais regiões; chuvas e trovoadas esparsas. Temperatura: estavel.

Estados do Sul — Tempo: perturbar-se-á, chuvas e trovoadas esparsas. Temperatura: estavel em S. Paulo e Paraná, em declinio nos demais Estados. Ventos: variaveis, frescos sujeitos a rajadas esparsas.

Onda de frio — Sobre a região sudoéste da Argentina surgiu, esta manhã, regular onda de frio que deverá alcançar nas proximas 24 horas, o Uruguay e Rio Grande.

Nota — O serviço telegraphico foi, em geral, bom.

Serviço especial para o trajecto rodoviario Rio-S. Paulo

Previsões para o periodo de 18 horas de hontem até ás 18 horas de hoje:

Tempo: bom, passando a instavel com chuvas e formação de trovoadas. Temperatura: estavel. Ventos: variaveis, frescos por vezes.

Wencesláo Braz — Chega hoje de regresso de sua rapida excursão pela Europa, o illustre sr. Wenceslão Braz, ex-presidente da Republica. A volta do eminente mineiro, depois de uma feliz e proveitosa viagem, é motivo de grande jubilo para os seus amigos, que são todos os brasileiros que por amor a este paiz, fazem justiça aos homens que o servem com honra, desinteresse e bondade.

O sr. Wenceslão Braz foi um dos raros presidentes da Republica que viu o termo de seu quadriennio, rodeado da estima e do respeito do povo. O politico mineiro deve essa extraordinaria situação no coração popular ás suas admiraveis qualidades de caracter. O velho temperamento mineiro, liberal, equilibrado entre as paixões, justiceiro e generoso não tem mais lidimo representante na politica que o sr. Wenceslão Braz. A brilhante intelligencia de um Antonio Carlos, a vasta cultura de um Mello Franco nada seriam sem a largueza de sentimentos a tolerancia, o profundo respeito á personalidade alheia que traduzem propriamente a indole mineira.

No momento em que a democracia brasileira volta os olhos para Minas Geraes, seja bem vindo o sr. Wenceslão Braz. Nos dias de decepção que estamos vivendo em meio de prognosticos sombrios seu nome representa uma esperança na defesa da liberdade da Nação brasileira.

O conde Frontin e o Cattete — Murmura-se que o sr. Paulo de Frontin anda agastado com o Cattete. Será exacto? O certo é que alguem ouviu de s. ex. que absolutamente não pedirá coisissima alguma ao actual presidente.

Attribue-se a zanga do conde ao facto de se não ter imposto severo castigo ao inspector da Alfandega por havel-o obrigado a pagar despacho das pipas de vinho, crystaes e outros objectos de luxo que trouxera da Europa, fingindo de bagagem. E' verdade que aquelle funccionario foi afastado do seu cargo, para que uma commissão procedesse a rigoroso inquerito em nossa aduana. Mas isso se deu por motivos outros, alheios ao mallogrado contrabando senatorial, e o ex-chefe da finada Alliança Republicana desejava uma providencia, prompta e energica, em attenção ás suas fumaças de prestigio e de influencia nos destinos da Nação. Resta saber se s. ex. manterá os seus arrufos, ou fará as pazes com aquelle que ainda tem por algum tempo a faca e o queijo nas mãos.

Conforme... Se se esboçar a possibilidade do sr. Washington pôr o seu Julinho no Palacio das Aguias, não tenhamos duvida: o conde esquecerá a sua bagagem, os seus crystaes, o seu vinho e o resto. Lembram-se do caso do sr. Bernardes? O sr. Frontin brigou com elle na hora da eleição, mas, reconhecido e empossado o pavoroso viçosense, o senador carioca apressara-se em voltar ás boas com elle.

E o Borges de Medeiros??? — E' a pergunta que constantemente se repete quando o sr. Getulio Vargas procura demonstrar que os tempos mudaram no Rio Grande do Sul e conversa amistosamente acerca de assumptos da publica administração com os opposicionistas mais notorios.

Ainda hontem ao se conhecerem, pouco mais ou menos, as idéas trocadas entre o presidente sulista e o sr. Baptista Luzardo, ouvimos, em mais de uma roda politica, a ansiosa pergunta.

Os que a fazem são conscientes da mentalidade do sr. Borges de Medeiros, adepto "da dictadura scientifica", segundo a formula de Augusto Comte.

Embora confiantes na bôa vontade conciliatoria e apasiguadora do sr. Getulio, custam a acreditar quantos viram de perto os processos politicos do Papa Verde, que possam medrar processos differentes. Passar do "crê ou morre" borgista á larga tolerancia da formula adoptada pela actual presidencia parece muito difficil. A menos que o prestigio do sr. Borges haja declinado, ou venha a declinar, se nos afigura realmente afanosa a tarefa do detentor do poder executivo no Rio Grande.

Demais, manteve o sr. Borges de Medeiros por muitos annos a dominação do Estado e incutiu nos seus partidarios o defeito maximo da sua propria mentalidade.

Ha, ali, politicos, creados á imagem e semelhança do chefe, que não transigem, nem supportam a alheia transigencia. São cerebrações retardatarias, atavicas, correspondentes ás cerebrações que, seculos atrás, produziram os horrores da Inquisição, ateando fogueiras, para castigo dos infiéis e salvação das respectivas almas.

Pensar differentemente é para esses sectários o mesmo que reunir todas as qualidades detestaveis. No conceito desses fanaticos intolerantes que o sr. Borges educou durante annos e annos, o adversario está "fóra da lei!" Contra elle tudo é permittido; a seu favor nada.

E' contra essa maneira de encarar as divergencias politicas que tem de reagir, como está reagindo, o sr. Getulio Vargas.

Só se offerece um impecilho ao exito da verdadeira revolução que elle tem em vista, e esse impecilho se reduz á pergunta da epigraphe: — **E o sr. Borges de Medeiros?**

"Qual broca, qual nada"... — O sr. Moraes Barros fez, hontem, na Camara, judicioso discurso sobre a "broca", que devasta os cafésaes paulistas, e deixou bem accentuada a responsabilidade que cabe aos governos de S. Paulo na disseminação da praga.

De facto, a "broca" desde 1922 foi observada nos caféeiros de certa zona daquelle Estado. Em vão, porém, os agricultores deram o alarma, pedindo ao governo de então providencias que acautelassem a enorme fortuna tão seriamente ameaçada. Era presidente de S. Paulo o sr. Washington Luis, que, ouvindo a opinião do sr. Berthet, director do Instituto Agronomico de Campinas, contraria á existencia da "broca", deu de hombros.

Passam-se os tempos. O sr. Berthet é posto em disponibilidade pelo governo paulista, com uma ajuda de custo de 60 contos para ir á Europa, onde ainda se acha, e a "broca" se espalha assustadoramente... Para mais de 200 milhões de caféeiros foram atacados pela praga, que domina 28 municipios paulistas!

Conta-se que o sr. Washington, por volta de 1924, em conversa com um amigo, disse que a "broca" era invenção do sr. conselheiro Prado, para lhe fazer mal; e accrescentou: "Qual "broca, qual nada!"

Sempre queriamos saber se, deante dos estragos do flagello, continúa a pensar da mesma fórma. Sobre o que não resta duvida é quanto á responsabilidade que lhe cabe nessa calamidade. Foi graças á inercia do seu governo, ao seu commodismo, que a "broca" se desenvolveu. Uma acção immediata, então, teria cortado o mal no nascedouro.

Que os agricultores paulistas não se esqueçam destes factos, que são de hontem.

A fallencia da policia — A Central do Brasil, deante do vulto dos roubos verificados nas bagagens confiadas á sua guarda, encarregou um seu funccionario de proceder a investigações para descoberta dos larapios — e alcançou o mais satisfactorio dos resultados.

Esse facto demonstra o descredito da nossa policia, nas proprias espheras administrativas. Está-se a vêr que a direcção daquella via ferrea se convenceu de que jamais os furtos seriam elucidados, se as diligencias fossem entregues á repartição do sr. Coriolano.

Não ha outra conclusão.

Ora, se o Estado mantem uma apparelhagem custosa, como a da policia, não ha de ser para, em casos tão simples como o de desvios de mercadorias, ter de appellar para os serventuarios de outras repartições, nomeados para funcções determinadas, entre as quaes não figuraram as de Sherlock.

A policia, emquanto isso, pensa em prender... a magistratura!

Além de reaccionarios, incompetentes... — Não menos lastimavel do que a parte propriamente politica do projecto que restabelece o inquerito policial, é a que se refere ás funcções technicas da policia.

Nota-se ahi a incompetencia manifesta do redactor do projecto e das emendas, incompetencia que se estende á propria technica juridica empregada na sua redacção.

Restabelecer um apparelho gasto e desmoralizado equivale a uma demonstração evidente da nossa incultura; entregar funcções tão amplas como aquellas creadas pelo projecto, nas mãos de individuos sem o necessario tirocinio, sem o indispensavel preparo technico e especializado, constitue um crime só perdoavel a legisladores ignorantes.

A especialização de todos os orgãos da administração publica é um dos principios elementares da sciencia administrativa moderna, applicada em todos os paizes civilizados. Sómente entre nós isso não foi comprehendido. Em todos os departamentos da administração publica predomina em absoluto o criterio do pistolão e do interesse politico.

Que fizessem a dictadura policial que se estabelecesse o regimen da mais desbragada violencia, seriam consequencias da nossa triste situação politica; mas que, ao menos, salvassem o aspecto propriamente scientifico e technico da questão.

Nem isso se fez. Além de reaccionarios, são incapazes os nossos legisladores ou aquelles de quem elles cumprem as ordens.

Dando o fóra... — Hontem, para um registro precioso de raridade, não compareceu congressista algum á audiencia diaria que depois das cinco lhes offerece o sr. Washington Luis, no Cattete.

Eram, porém, já cinco horas e meia quando larga cara de lua, insinuando-se por uma porta de vidro na sala de imprensa, inquiriu lá para dentro:

— Já estão na audiencia?

Responderam-lhe que não e a cara, então, arrimada a um rotundo corpo, dirigiu-se para um dos salões accommodando-se em larga poltrona.

Veiu, depois, um secretario e, simplesmente, sem circumloquios nem delongas, deu o fóra completo no homem:

— O presidente já se foi, pois que nenhum dos senhores se dignou de apparecer...

A cara, no corpo rotundo, lastimou o succedido, derivando então para pedir a um porteiro quando já se ia em retirada que lhe permittisse falar ao telephone.

Lá foi, pediu ligação para um numero suspeito e arrotou imponente:

— Filhinha, estou te falando do Cattete. Vae te preparando para o jantar que eu vou dar o fóra no Washington e já estarei ahi!...

Se o senador Lopes Gonçalves, entretanto, demorasse um instante mais naquelle ponto, teria occasião de apreciar quem fôra afinal que déra o fóra em verdade, vendo o sr. Washington partir com os seus batedores á frente...

Um appello, pela população — O Conselho Municipal continúa a não fazer nada de util. De dias em dias apparecem projectos de interesse pessoal, visando, aliás, tão sómente a conquista de votos na proxima eleição.

Ha dias combatemos um projecto que tinha o intuito de estabelecer aposentadorias e jubilações forçadas. Era a compulsoria no funccionalismo civil! Para os militares, ha o argumento de que a Constituição só exigiu a prova de invalidez nas "aposentadorias" e não nas "reformas". O sophisma é evidente, porque a expressão "aposentadoria" envolve a "jubilação" dos professores e a "reforma" dos militares. Em todo caso, o ponto de vista era pelo menos discutivel. Tratando-se, porém, de casos de "aposentadoria", como justificar a compulsoria? Parece que os srs. intendentes recuaram do proposito de votar agora esse projecto escandaloso. Já se diz que o caso ficará para ser estudado no anno proximo... Será verdade, ou um meio de desviar do assumpto a attenção da imprensa e dos interessados? Tambem se diz que o projecto de reforma do Montepio, que está longe de agradar á maioria dos contribuintes, ficará para... depois da eleição...

E a questão das tabellas de vencimentos? O sr. Seabra, logo que chegou da Bahia, disse que o augmento de vencimentos dos funccionarios, constante das tabellas publicadas em março, não satisfazia e que o Conselho faria obra nova sobre o assumpto. O sr. Seabra é homem que faz o que diz. Todavia, até agora nada appareceu com referencia ás tabellas de vencimentos, o que parece haver s. ex. encontrado impecilhos e difficuldades por parte dos collegas...

Ora, a questão é importantissima. Funccionarios houve, que tiveram augmentos insignificantes e outros foram diminuidos, como já tivemos occasião de demonstrar. Em vesperas de eleições, época em que os edis cariocas "rasgam seda" ao funccionalismo, não deixa de espantar o silencio do Conselho em torno desse assumpto!

E a reforma do ensino? Tambem se disse que o Conselho a modificaria em diversos pontos, que a precipitação dos ultimos dias de dezembro não deixou que fossem convenientemente examinados; e, entretanto, ate agora, não ha um só projecto relativo a esse importante serviço, excluidos os casos pessoaes, que á collectividade absolutamente não interessam. Fala-se, em compensação, em uma reforma da Directoria de Obras, repartição infeliz, que vive de remodelações periodicas, sempre para peor.

A verdade, porém, é que o Conselho não produz.

Vae se tornando, dia a dia, uma assembléa dispendiosa e inutil. Não somos dos que peçam o fechamento da assembléa municipal. Reconhecemos que, das nossas corporações electivas, ainda é ella a unica que não obedece muito aos acenos do poder — e essa verdade é de justiça que se diga. Mas não é menos exacto, que o Conselho perde um tempo preciosissimo, em coisas de uma banalidade irritante, quando tem outras, da maior relevancia a solucionar. Ali se discutem themas de tal infantilidade, que se chega a pensar que no antigo largo da Mãe do Bispo e naquelle mesmo logar, estejam reunidos, não os intendentes, mas sim a meninada da velha Escola de S. José, que durante tantos annos funccionou no velho edificio demolido para dar logar á actual "gaiola de ouro"! Voronoff, se houvesse ido assistir ás sessões do Conselho, ficaria surprehendido com o "rejuvenescimento" de tantos velhos, entre os quaes destacaremos, como um symbolo, o sr. Felisdoro Gaia, aliás capaz de arranjar remedios para todas as molestias, como provecto boticario que é. Os "meninos" do Conselho, porém, precisam abolir, de vez, o regimen das "gazetas".

Não fazem sessão aos sabbados; agora, folgam tambem ás quintas, além do domingo. E' muita coisa!

Basta de vadiação! O fim do anno ahi vem. Nem metade do "programma" foi "aprendido"... Torna-se necessario que comece o trabalho, ao menos em agosto, já que não poude ser antes...

MUSICA

• *Para termos uma orchestra* — O exemplo que nos dão os fundadores da *Orchestra Symphonica de Paris*, sociedade recentissimamente criada, não deve passar sem referencia nesta capital sul-americana, cuja Sociedade de Concertos Symphonicos se vê materialmente impossibilitada de progredir.

Em Paris havia nada menos de seis grandes orchestras: Sociedade de Concertos do Conservatorio; concertos Colonne; concertos Lamoureux; concertos Pasdeloup; concertos Straram; concertos Poulet, sem falar nas outras não regulares.

Essas orchestras, entretanto, com o augmento prodigioso das despesas, a que não corresponderam de modo algum os augmentos das entradas, ficaram na impossibilidade de seleccionar os musicos, contratar os melhores regentes e sobretudo dar o numero de ensaios sufficientes para a rigorosa apuração das peças. Sabe-se que a representação de *Fidelio* exigiu da orchestra de Vienna oitenta ensaios.

Em Paris, todo o mundo musical percebeu a inferioridade das suas famosas orchestras deante das de Vienna, Berlim e Amsterdam. Sobretudo os programmas francezes não podem ser variados, nem novos, porque a reducção dos ensaios obriga os regentes a incluirem nos programmas numeros sabidos.

Considerando que, para possuir boa orchestra importa treinar bons musicos e que não póde haver bom musico sem tempo de estudar; considerando mais na impossibilidade de pagar musicos dedicados exclusivamente ás suas orchestras com o producto dos concertos, resolveram varios melomanos francezes criar uma corporação tal, que pudesse assegurar aos seus musicos um ordenado sufficiente á sua manutenção. Com isso, deixarão de tocar em cinemas, cafés e bailes e terão vagar para dedicar-se ás difficeis composições modernas.

A *Orchestra Symphonica de Paris* constituiu-se pois com um capital de dois milhões de francos, cuja renda, accrescida com producto dos concertos, segundo calculos rigorosos, dará para manter, pelo menos durante alguns annos, um corpo de 80 musicos.

Esses logares, de ordenado fixo, foram postos em concurso e estão sendo os musicos rigorosamente escolhidos pela commissão technica directora composta de Ernest Ansermet, Alfred Cortot e Louis Fourestier.

Não ponhamos fecho a esta chronica sem assignalarmos logo tres innovações constantes do prospecto da nova sociedade e a que voltarei noutras chroniquetas: 1ª a *Orchestra annualmente* reservará tempo á leitura das composições dos jovens compositores approvadas pela commissão technica; 2ª, dará opportunidade aos primeiros premios dos institutos de musica de se apresentarem como solistas; 3ª, os alumnos dos cursos de composição terão entrada gratuita nos ensaios da orchestra.

Não será isso these para examinarmos o que se poderá fazer com a nossa Sociedade de Concertos Symphonicos?

AZALAN

POLITICA PITTORESCA

No debate sobre o projecto de Dictadura Policial, tambem tomou parte o sr. Flavio da Silveira, que representa na Camara o Districto Federal.

O discurso foi lido e o orador conseguiu manter-se na tribuna com phrases e maneiras de bom estylo, para que ninguem o suspeitasse de demagogia. Ao contrario, desde as suas primeiras palavras, o sr. Flavio procurou accentuar muito clara e insophismavelmente que não estava ali como opposicionista — antes, como amigo sincero do governo desejava analysar o projecto, cuja autoria o orador não deseja investigar.

Equilibrado nesse fio de linha da... subtilesa politica, o sr. Flavio conseguiu dar o seu recado eleitoral, com um olho pregado nas tiras dactylographadas para que o seu pensamento não fosse traido pelos apartes intempestivos e outro pregado no leader da maioria, que o olhava, embevecido deante de tamanha argucia.

Ao deixar o orador a tribuna, o sr. Daniel de Carvalho, na bancada mineira, voltou-se para o sr. Augusto de Lima e perguntou ao poeta academico:

— Afinal, que coisa deseja o Flavio?

O sr. Augusto de Lima coçou o queixo e explicou, de olhos apertados pela malicia:

— Elle quiz apenas defender o seu partido...

— Que partido? A esquerda?

— A canhota...

MARFORIO

DE ESGUELHA

O seculo, a cada passo, surprehende-nos com as suas maravilhas. Geração privilegiada, a nossa, que assiste a uma succesão de coisas assombrosas!

Sobre todos os prodigios do genio humano, empolga o mundo, nesta éra, a ansia de voar. Desprender-se do sólo, num triumpho, ainda que ephemero, sobre a lei da gravidade — eis a grande ambição do homem de hoje.

Do homem, só?

Engano. Tambem as arvores já não se submettem mais á escravidão terrena.

Quem o diz — e vou citar o autor da surprehendente descoberta scientifica, afim de que ninguem ouse contestal-a — é o sr. Roberto Moreira, com a sua dupla qualidade de deputado paulista, nesta hora paulista, e de ex-chefe de policia, nesta hora policial. Lá está, em discurso feito na Camara, a revelação sensacional:

"A arvore começa pelo caule, pelo tronco, que engrossa, que cresce e se esgalha, formando a fronde".

Veja-se: em vez de começar pela raiz, que a jungia miseravelmente ao chão, a arvore, agora, começa logo pelo caule! Dahi, a voar ao léo do vento ou mesmo impulsionada por algum motor accionado pela propria seiva (certamente, o descobridor vae proseguir nas suas investigações) não ha mais de um passo... no ar.

Ahi está porque, tão moço, o sr. Roberto Moreira tem a cabeça mais branca da bancada paulista...

ZORRO

AS VIAGENS AO MUNDO DA LUA!...

Não é só o arranha-céo e o avião que pretendem ao direito de permanencia na altura até então inviolada

COMO SE EVADIR A GENTE DA TERRA SEM SER PELO CAMINHO POUCO APPETECIVEL DO OUTRO MUNDO?...

MODOS E MODAS

A audacia humana é uma das coisas que, de vez em quando, me costuma reconciliar com a minha precaria condição de serrana. Quando, num retrospecto cheio de erudição, evoco as diversas metamorphoses por que tem passado o mundo, desde as remotissimas éras em que o espirito de Deus pairava sobre as aguas, até á nossa éra, em que os aeroplanos é que nellas geralmente costumam caipotar, sou tomada de religioso respeito pelo que o homem soube fazer do bronco e sáfaro planeta entregue aos seus recursos inventivos.

Depois da gloriosa conquista de terras, mares e ares, o céo começa a despertar-lhe a cubiça illimitada. Não é só o arranha-céo e o avião que pretendem ao direito de permanencia na altura, até então inviolada. Os homens acuados pela carestia das casas e a deficiencia de terreno, lançam os olhos attrahidos para os grandes campos desaproveitados do ether, e sonham cada vez com mais probabilidades scientificas nas communicações interplanetarias. A Terra já não lhes basta. Tanto lhes disseram que não passava de um grão de areia perdido na immensidade dos espaços, onde o sol nada mais é do que uma das vulgarissimas estrellas dos duzentos ou trezentos milhões da nossa nebulosa, que a vontade se lhe assanhou de alargar as possibilidades do seu "habitat" e de ir fazer turismo nos astros. Cidadão não só do seu paiz, do seu continente, do seu mundo, da sua nebulosa, mas de toda a esphera estrellada, uma villegiatura em Marte, Saturno, Venus ou mesmo na Lua, principia a excitar-lhe a imaginação. "Pourquoi pas?" — murmura elle, á revelia de Jean Charcot. Astronomos e scientistas repetem, cada qual, na sua lingua natal, a interrogativa arrojada e, pondo de lado as fantasias de Wells e o ouço assaz confortavel de Julio Verne, resolutamente se atiram ao estudo da solução do problema.

Como evadir-se a gente da terra, sem ser pelo caminho pouco appetecivel do outro mundo?...

Para se libertar da attracção terrestre, declara Charles Nordmann, seria necessario que o projectil-astronautico pudesse attingir a rapidez do cerca de onze kilometros por segundo. Sendo assim limitado o problema da acceleração, que explosivo empregar?

A mistura hydrogenio-oxygenio dá, por kilogramma, mais do dobro da energia fornecida por um kilogramma de polvora e não se conhece, na actualidade, explosivo praticamente applicavel, de maior potencia. Óra, para realizar uma viagem interplanetaria, seria preciso um vehiculo que carregasse um peso de hydrogenio-oxygenio "quarenta mil vezes" maior que o do proprio vehiculo. Se pesar, portanto uma tonelada — o que é o minimo para comportar passageiros e viveres — deveria levar ainda quarenta mil toneladas do explosivo mais formidavel até então conhecido.

Deante de tanta tonelada, a gente desanima.

A astronautica, — termo creado por J. H. Rosny para designar a navegação interastral — ainda tem decididamente muito caminho a fazer para abrir-nos o caminho das villegiaturas celestiaes.

Resta-nos, entretanto, a Lua, planeta eminentemente literario e de grande effeito pictural, como consolo ao nosso cansaço da terra. Custam tão pouco as viagens ao mundo da lua!... Trajecto gratis, supressão do Baedecker, prescindindo-se de agencias Cook para a organização dos programmas de excursão. Somente ha um perigo: quem ficar por lá muito tempo, dirão que vive no mundo da lua e passa fatalmente por maluco.

Maria Eugenia Celso

VIDA MUNDANA

CHRONIQUETA

Mistinguett e Cecile Sorel! Dois nomes notaveis de mulheres extraordinarias, duas artistas inconfundiveis no scenario artistico de França!

Coisa estranha! Essas duas mulheres de generos tão differentes, soffrem uma forte fascinação, uma pela arte da outra.

Emquanto Mistinguett no Moulin Rouge, faz um quadro inspirado em Sorel, na "Maitresse du roi", Sorel, condessa de Ségur, surge na scena da "Comedie Française", entre plumas, fitas e pedrarias, como uma "estrella" de "music-hall".

E, não fiquemos surprendidos, se virmos ainda nos "placards" parisienses, o nome de Sorel, fazendo duetos com Chevalier, ou dansas acrobaticas com Leslie, ao passo que Mistinguett irá representar, dignamente, uma peça de Bataille ou Geraldy.

E ellas riem do tempo que passa, indifferente, devastando tudo. Resistem com heroismo. Cada estação theatral que finda, toda a gente pergunta: "Voltarão a estação proxima?"

E ellas voltam sempre, com a mesma fama, a mesma gloria, o mesmo successo.

Mas, o inverno talvez não esteja longe... e será então o tempo que ha de rir por ultimo, insensivel a tudo.

V. C.

ANNIVERSARIOS

Fazem annos, hoje:

LEÃO DE AQUINO — Passou hontem o natalicio do dr. Leão de Aquino, figura de relevo do nosso meio medico e um dos profissionaes de mais larga clientela na sociedade carioca.

Como é grande o circulo das suas amisades e innumeros os admiradores dos seus dotes de espirito e coração, o illustre medico terá, no dia de hoje, as mais vivas provas de sympathia e as mais sinceras homenagens aos seus meritos.

Sras.: Maria Luiza Limp, e Castro e Souza;

Srtas.: Alice Bailly, Stella Moura Brasil do Amaral, Elza Ribeiro, Sylvia Jardim, Elohá Travassos e Sylvia Soares Berlink.

Srs.: Luiz de Souza Dias, Henrique Silveira, Oscar da Silva, Henrique Noronha, Joaquim Antonio de Figueiredo, deputado Aggripino de Azevedo, coroneis Antonio Alberto de Souza e Joaquim Faria Coelho.

— Transcorre, hoje, a data natalicia da menina Abigail, filha do dr. João Honorato da Silveira.

TODAS AS SENHORAS DEVEM USAR:

ASTREA

MEDICAMENTO ANTISEPTICO, PRESERVATIVO — ACONSELHADO EM LAVAGENS VAGINAES

Pantheon

A POÇA DAGUA

Olhei a poça de agua calma
e pensei em minh'alma.

Veio um leão do deserto
e veio uma gazella,
e um bando de aves, no seu vôo [incerto,

Beberam, e, um momento,
se reflectiram nella.

E a poça, de agua do deserto
a todos que a buscaram
esqueceu num momento:
o leão ruivo, a gazella de olhos [suaves
e o bando das incertas aves,
num momento, passaram...

E a palmeira indifferente
nella vive espelhada eternamente.

Olhei a poça de agua calma
e pensei na minh'alma...

Na minha alma tambem vive [espelhada
uma figura de mulher, uma figura
que, por minha tortura,
desdenhosa passou por minha [estrada!

Rodrigues de Abreu

CASAMENTOS

Casaram-se, hontem, a srta. Laura Santiago e o sr. Abdias Silva.

A "CASA DO BOM SOCCORRO"

O appello de illustres damas cariocas á generosidade do nosso povo

VAMOS TER, NA TERÇA-FEIRA PROXIMA, O DIA DA "ACCACIA IMPERIAL"

As illustres senhoras da "Casa do Bom Soccorro"

E' na proxima terça-feira, 14 do corrente, que um grupo de damas da alta sociedade, vae fazer um appello á generosidade do coração do povo carioca, em beneficio das criancinhas pobres, cuja assistencia e amparo lhes são dados pela caridosa instituição "Casa do Bom Soccorro".

Fundada em 1918, desde então a "Casa do Bom Soccorro", tem prestado a infancia desvalida os melhores serviços.

A esportula que o carioca vae dar em troca da "Acacia Imperial", para a "Casa do Bom Soccorro", tem um alto e generoso fim.

Até agora a "Casa do Bom Soccorro, tem vivido de preciosas dadivas de distinctas familias, assim como do auxilio prestado pelos seus actuaes directores, que com reconhecimento devem ser lembrados. Presidente de honra e grande dignatario, Zeferino Rebello de Oliveira; grande bemfeitor, dr. Geremario Dantas; presidente effectivo, dr. Melciades Mario de Sá Freire; vice-presidente, commendador José Rainho da Silva Carneiro; 2º, Antonio Pinho de Almeida; secretarios: 1º, Luiz Velloso; 2º, Sebastião Elpidio Guimarães; thesoureiros: 1º, almirante José Pinto da Motta Porto 2º, Manoel Gomes Soares; procuradores: 1º, Tobias Rodrigues Pontes; 2º, José Serpa Monteiro Junior; orador official, dr. João Camargo; Conselho Fiscal: Dr. Octacilio Rainho da Silva Carneiro, Francisco de Souza, e Frederico da Silva Neves; Commissão de Syndicancia: João da Costa, Manoel Joaquim Cerqueira e Firmino da Silva Moreira.

OS TROPHÉOS DE GUERRA

Elles constituem, não a posse disponivel da ephemera actualidade de uma geração

MAS O PATRIMONIO SAGRADO DO QUE, NA PROPRIA NAÇÃO, HA DE MAIS IMMUTAVEL: O SEU PASSADO

O artigo de "La Nación" protestando contra a devolução dos trophéos da guerra do Paraguay, que teve como resultado a demissão do sr. Murature, redactor-chefe do grande diario platino, não podia passar despercebido entre nós, no momento em que a mesma questão aqui se pretende agitar.

Em todas as nações do mundo os trophéos de guerra constituem, não a posse disponivel da ephemera actualidade de uma geração, mas o patrimonio sagrado do que, na propria nação, ha de mais immutavel e de mais intangivel: o seu passado.

Por mais pacifista que se seja, nunca é demais sel-o em excesso, não se póde, assim levianamente, apagar com uma pennada paginas de historia. Fiquem, portanto, brasileiros e argentinos, com os seus trophéos. E não vae nisto nenhum affrouxamento nos vinculos de amizade, cada vez mais estreitos, que nos unem ao Paraguay. As manifestações de sympathia de que foi alvo o sr. Guggiari, quando aqui esteve, bem de sobejo demonstraram a satisfação resentida pelo Brasil em receber hospede tão illustre e tão bemquisto. Mas dahi a devolver o que custou sangue brasileiro para ser conquistado, vae uma intransponivel distancia. E todo paraguayo, patriota como é, pensando bem e sem nada alterar da fraternal solidariedade que tão cordialmente hoje nos approxima, pensará como o sr. Murature... e como nós.

A CIDADE QUE SE DIVERTE

Chás — Casa Colombo — Rua Gonçalves Dias.
Alvear — Avenida Rio Branco.
Americana — Praça Marechal Floriano.
Rio Branco — Largo da Carioca.
Casa Cavé — Largo da Carioca.
Casa Lailé — Largo da Carioca.
Ponto Chic — Rua Santo Antonio.
Restaurants com orchestra — Palace-Hotel — Avenida Rio Branco.
Casino Beira-Mar — Avenida Beira-Mar.
Brahma — Av Rio Branco.
Trianon — Av Rio Branco.
Itajubá-Hotel — Rua Alvaro Alvim.
Cabarets e dancings — Palace-Club — Rua do Passeio.
Assyrio — Av Rio Branco.
Eldorado — Av. Rio Branco.
Casino Beira-Mar — Avenida Beira-Mar.
"Grill-room" do Casino de Copacabana — Avenida Atlantica.

ALMOÇOS

No proximo sabbado, á 1 hora da tarde, realiza-se no Jockey Club, o almoço que um grupo de amigos offerece ao dr. Francisco de Sá Lessa, inspector da illuminação publica, pelo facto de ter sido esse engenheiro escolhido para representar o Brasil, no 1º Congresso de Illuminação, a realizar-se nos Estados Unidos.

VIDA MUNDANA

CONFERENCIAS

Realiza-se, hoje, ás 8 horas da noite, á rua Voluntarios da Patria, 20 sob, a presidencia do sr. Ignacio Bittencourt, na séde do Circulo Caritas a annunciada conferencia do dr. Pedro Burlamaqui, sobre "A sciencia em face da religião".

— Realiza-se, amanhã, na séde da A. B. E., (rua Chile, 23-1º), uma conferencia do curso do prof. Nerêo de Sampaio, sobre "Methodologia do ensino de desenho".

EXPOSIÇÕES

Inaugura-se no proximo dia 12, ás 2 horas da tarde a XXV Exposição Geral de Bellas Artes, na Escola Nacional de Bellas Artes.

VIAJANTES

Chega, hoje, pelo "Massilia", o scientista brasileiro dr. Carlos Botelho.

— Parte breve, para o seu paiz, em gozo de férias, o sr. Hubert Knipping, ministro da Allemanha, no Rio.

RECEPÇÕES

Commemorando o anniversario da Independencia do Equador, o sr. Francisco Guarderas Guarderas e sua senhora, darão uma recepção, á tarde no Hotel Gloria.

Foram convidadas para essa festa as autoridades brasileiras, o corpo diplomatico e a alta sociedade carioca.

CHA'S-DANSANTES

A direcção do Lloyd Brasileiro, vae offerecer, hoje, a bordo do "Cantuaria Guimarães", um chá a sociedade carioca, das 4 horas da tarde, ás 7 da noite, tendo sido expedido grande numero de convites.

— No proximo sabbado, ás 5 horas da tarde, realiza-se no Casino Beira-Mar, o chá dansante que a Associação Brasileira de Imprensa, patrocina em favor das viuvas dos jornalistas fallecidos na pobreza.

— O Club dos Advogados, em homenagem á grande data da fundação dos Cursos Juridicos do Brasil, offerece, no proximo sabbado, á sociedade carioca, um chá-dansante, que promette revestir-se do maior brilhantismo.

Para esta festa começarão a ser distribuidos hoje, os respectivos convites.

NOIVADOS

Estão noivos, a srta. Aminta Rosich e o dr. Luiz R. Soares.

— Contrataram casamento a srta. Iris Lopes Garcia e o dr. Olavo Canevar Pereira.

MISSAS

Rezam-se, hoje, as seguintes missas:

— No altar-mór da igreja de São José, pela alma de Antonio Ferreira de Magalhães, ás 9 1|2 horas.

— No altar-mór da igreja de São Francisco de Paula, pela alma de Francisco Salgado Oliveira Guimarães, ás 10 horas.

— Na igreja de São Joaquim, ás 9 horas, pela alma de Joaquim Rodrigues.

FALLECIMENTOS

Falleceu, hontem, o sr. Mario de Bulhões, ex-secretario da Viação e Obras Publicas de Goyaz, ex-director da Bibliotheca daquelle Estado e funccionario da Inspectoria de Seguros.

O enterro sairá, hoje, ás 10 1|2 horas da manhã, da residencia do ministro Guimarães Natal, á rua Honorio de Barros, 26.

ARLINDO BARBOSA DE MATTOS — Falleceu na madrugada de ante-hontem o sr. Arlindo Barbosa de Mattos antigo e conceituado funccionario da Recebedoria do Estado de Minas Geraes. O sr. Barbosa de Mattos, que gosava do maior conceito entre os seus companheiros de trabalho e tinha um largo circulo de relações em nossa melhor sociedade, deixa viuva d. Augusta de Mattos e quatro filhos.

O finado era sogro do sr. Vivaldi Leite Ribeiro que, como se sabe, conquistou uma brilhante posição no nosso meio financeiro e a quem o "Diario Carioca" apresenta pesames.

— Esta folha foi representada no enterramento pelos seus directores, srs. Macedo Soares e Burle de Figueiredo.

THEATRO

Movimento theatral

AS COMPANHIAS QUE VAO PARA S. PAULO

O que ha em torno do Gloria, do Iris e do Central

A companhia do sr. Leopoldo Fróes, que termina os seus espectaculos domingo, no Gloria, só estreará no Theatro Municipal de Nictheroy na proxima quarta-feira, onde dará sete récitas apenas.

E depois?

E' quasi certo que a "troupe" do sr. Fróes irá para São Paulo, indo occupar o Santa Helena, não estando ainda ultimadas as negociações entre aquelle comediante e as **Reunidas**, de São Paulo.

Para São Paulo vae tambem a Tró-ló-ló, depois de modificada, com o seu elenco remodelado e o seu repertorio escolhido. Fará temporada no Boa Vista, estréando a 16 do corrente. As suas duas principaes figuras são a sra. Auzenda de Oliveira e o sr. Sylvio Vieira.

Fazem mais parte do elenco as sras.: Ottilia Amorim, Nair Alves, Celia Zenatti, Lodia Silva, e os srs.: Arthur de Oliveira, Francisco Alves, Jardel Jercolis, José Fernandes; as ballarinas Tarassoff e provavelmente, em São Paulo, ingressará, tambem, o casal sr. Augusto Annibal e a sra. Rosita Borba.

A estréa será com a revista de Geysa Boscoli — "Prova Real". A respeito do maestro Martinez Grau podemos adiantar que elle em S. Paulo passará para a companhia Margarida Max.

Mas o sr. Jardel não se atrapalha e tem sorte. O sr. Stabile, por causa de um pagamento de direito autoral de musicas suas feito pelo empresario Pinto a terceiros, deante de documentos que provaram haver aquelle maestro se aproveitado de musica alheia, demittiu-se do logar de director daquella orchestra, candidatando-se ao logar de regente da companhia Norka Rouskaya, a qual acaba de contratar o maestro Serafim Rada. Naturalmente o sr. Jardel ficará com o sr. Stabile, que, aliás, é um competente director de orchestra.

Para São Paulo organiza-se ainda uma companhia italiana de operetas, devida a iniciativa do sr. Victor Romano. Para São Paulo ainda irá, estreando a 3 de novembro no Apollo, a companhia Procopio Ferreira, emquanto que para o Trianon a de sainetes Abigail Roullien.

O caso do Iris resolve-se com uma nova companhia, nem a do sr. Danilo, nem a do sr.a Zulmira Miranda, que, diziam, organizariam companhias para esse theatro. E' o sr. Olavo de Barros quem vae para o Iris, com uma "troupe" popular, para explorar o genero ligeiro, com e sem musicas.

Diz-se, tambem, que não vae mais ao norte a companhia do sr. Antonio Macedo, dissolvendo-se.

E para onde irá o sr. Danilo, que ainda pensa no Iris e tambem o Central e o Gloria? Talvez vá com um grupo para o Colyseu do sr. Petrelli, em Porto Alegre.

E' verdade que a empreza do Central lhe offereceu negocio, bem como á sra. Italia Ferreira.

Music-halls, Cabarets e Circos

O Cine-Theatro Central, onde se exhibem magnificos numeros de variedades actualmente, annuncia para hoje mais um: Os Bellini, duo italiano, com theatro em miniatura.

Para breve está annunciada uma troupe de Macacos trapezistas.

— Breve tambem o palco do Ideal que vae passar a ser Cine-Musical-Hall, exhibirá numeros de variedades.

— No Democrata Circo, realiza-se no dia 14, um espectaculo organizado pelas coristas Zilda Santos e Julieta Mastrange, com a representação da burleta do sr. Freire Junior "O homem da Light" e uma parte variada em que toma parte o grupo regional "Voz do Sertão".

Pequenas noticias theatraes

Despediu-se, hontem, do publico carioca a companhia franceza de revistas que foi cognominada Moulin Rouge.

— O espectaculo devia ser em honra dos aviadores, mas não teve a presença dos mesmos pelos motivos que se sabe.

Hoje a companhia embarca para São Paulo, onde vae estrear amanhã no Sant'Anna.

— Para a nova companhia do Phenix, os srs. Domingos Magarinos e J. Ribeiro escreveram a revista-feerie "Ave do Paraiso".

— A companhia do Phenix, que em organização, segundo diz "A Patria", deve estrear a 1º de setembro com a revista do sr. Paulo Magalhães, "Semi-Núa".

ZOLA AMARO CANTARA' NO MUNICIPAL

A cantora patricia sra. Zola Amaro

Vamos ouvir este anno, na temporada de opera, que se deve iniciar no nosso Theatro Municipal, a 17 do corrente, a grande cantora brasileira sra. Zola Amaro, de quem a platéa carioca guarda as mais justas recordações, desde a noite em que a insigne "estrella" da scena lyrica se fez ouvir em "Aida", naquelle mesmo palco glorioso.

A sra. Zola Amaro, de então para cá, ascendeu ainda mais, na carreira que abraçou, impellida pela mais espontanea das inclinações naturaes, levada pelos dotes magnificos de cantora e artista, de que foi tão prodigamente dotada.

O apparecimento da sua figura prestigiosa no palco do nosso theatro official, este anno, vem honrar a empresa que teve a feliz idéa de incluil-a entre os grandes sopranos de seu elenco italiano, já que é nesta lingua que ella se fará ouvir.

A nossa illustre patricia terá do culto publico carioca, por occasião de seu reapparecimento, todos os applausos de que é merecedor o seu alto prestigio de cantora de fama mundial.

AS "TOURNÉES" ESTRANGEIRAS

Estréam amanhã as Companhias Lucilia Simões e Velasco

Sra. Italia Almirante
(A Gilberta em italiano)

Por motivo de atrazo do vapor em que viaja a companhia Lucilia Simões, o qual deverá chegar no Rio ás 4 horas da tarde, fica a estréa da companhia, transferida para amanhã, sexta-feira.

A estréa da companhia Lucilia Simões-Eurico Braga, amanhã, no Republica, merece, primeiro logar o registro de que se trata de um elenco, cujos dois primeiros elementos são brasileiros. Tanto a sra. Lucilia Simões, como o sr. Eurico Braga, nasceram no Brasil.

Mas, os dois se fizeram tão brilhantemente na terra portugueza, que são considerados artistas de Portugal.

Ao lado disso, pelo que sabemos, os outros elementos são todos figuras de conjunto, afinadas e intelligentes.

A peça de estréa é a comedia franceza "O fauteil 47", de Louis Verneuil e já representada no Rio pela comediante argentina sra. Angelina Pagano e pela actriz italiana Italia Almirante, que foi de uma espiritualidade encantadora.

A sra. Lucilia Simões é a terceira artista de prestigio que nos vae dar o papel de Gilberta Boulanger.

"O fauteuil 47,", que foi traduzido por Acurcio Pereira, tem a seguinte distribuição: Gilberta Boulanger, Lucilia Simões; Arsinoe, Amelia Pereira; Lulu, Irene Izidro; Paulo Severne, Erico Braga; Theillard, Joaquim Almada; Barão, Samwell Diniz; Pivet, Seixas Pereira; Themois, José Monteiro; Francisco, Francisco Sampaio. A acção passa-se em Paris nos dias de hoje.

Avant-scéne

Os annuncios dos nossos theatros chegam a ser ridiculos. Muitas vezes. Ainda ha dias a proposito da comedia "O fauteuil 47", de Verneuil, com que se deve estrear hoje no Republica a companhia Lucilia Simões-Eurico Braga, o annuncio do Theatro Republica dizia: "A peça de mais successo nos ultimos tempos em toda Europa".

Ora, em primeiro logar o superlativo é sempre perigoso — a peça de maior successo torna-se sempre difficil dizer qual seja, muito principalmente dentro de um periodo lato, como esse — nos ultimos tempos — e dentro de uma extensão territorial ampla como esta — em toda a Europa. Que sabemos nós aqui do largo movimento theatral e artistico da Europa central, por exemplo? Da Russia, onde ha uma moderna revelação da esthetica da scena? Dos paizes scandinavos com o seu theatro tão glorioso? Que sabemos nós de tudo isso para affirmar que uma interessante comedia franceza, muito ao sabor das platéas, que vão ao theatro para se divertir, foi "nos ultimos tempos o maior successo de toda a Europa". Nem na França "O fauteuil 47" foi o maior successo dos ultimos tempos.

E' de mais. E tanto de mais, por que não é verdade. Trata-se aliás de uma comedia que o Rio já conhece, pois, já foi representada aqui em italiano e em espanhol, no São Pedro, por signal que deliciosamente pela sra. Italia Almirante, e no Palacio antigo, pela sra. Angelina Pagano, respectivamente.

Não assombrou ninguem para que agora nós a pudessemos aceitar calmamente como a peça de maior exito dos ultimos tempos em toda a Europa.

Que diabo! isto aqui tambem não é a Cafraria ou a Zambezia. — **Ab.**

Sra. Angelina Pagano
(A Gilberta em hespanhol)

A bordo do "Massilia", chegam hoje no Rio as figuras da companhia Velasco, que é numerosa e vem precedida do mais retumbante reclamo. Aliás é preciso salientar que esta "troupe" sempre que nos visitou foi merecedora das justas palmas que obteve.

A sua estréa é amanhã com a revista, "Em plena loucura", em primeira récita de assignatura, sendo a peça promettida com uma grande montagem e um luxuoso guarda-roupa.

— A venda avulsa tem inicio amanhã, ás 9 horas.

Hoje á noite, será encerrada á assignatura. Motivou o fechamento desta em horas mais adiantadas, o facto de á ultima hora chegarem innumeras encommendas e pedidos de assignaturas novas.

No Casino de Copacabana

OS ULTIMOS ESPECTACULOS DA COMPANHIA FRANCEZA DE COMEDIAS MUSICADAS

Hoje temos a 6ª récita de assignatura

A "troupe" de "vedettes" do Copacabana dá hoje, em 6ª récita, penultima de assignatura, a opereta "J'te veux", em 5 actos de Wilved, Grandejan e Bataille-Fleury, com musica de Gabaroche, Pearly, Valsien e Mercier.

Falou-se que esta companhia viria para o centro, o Gloria ou o Phenix, dar alguns espectaculos com as operetas que tanto agradaram, mas tal não se dará, ao que parece, por já não se acharem vagos esses theatros.

A companhia dará assim o seu ultimo espectaculo de assignatura na segunda-feira e depois mais algumas récitas em extraordinario, terminando o seu contrato a 25 do corrente.

A estréa da semana proxima

A DISTRIBUIÇAO DE UMA DAS PEÇAS DO THEATRO COMICO

No proximo dia 17, sexta-feira, no Carlos Gomes, a Companhia Brasileira de Theatro Comico fará sua apresentação, ás 7 1|2, 9 horas e 10,20, como noticiámos, com "Noite de amor", burleta-vaudevillesca de Freire Junior, e "A verdade ao meio-dia", sainete-comico de J. C. Travessa, adaptado pelo sr. Celestino Silva.

"Noite de Reis" é uma burleta-vaudevillesca em quadros, no genero em que se tem especializado ultimamente o popular maestro Freire Junior.

Os principaes elementos da Companhia Brasileira de Theatro Comico entram em "Noite de Reis", fazendo o sr. Manoelino Teixeira o Zé Meigaço, um antigo carroceiro transformado em novo rico, e João Martins o Claudionor, estivador que tira um premio na loteria, encontrando-se ambos mais tarde em S. Lourenço, onde tem inicio a intriga da peça.

Esperança, uma creadinha elevada á baroneza, é a sra. Lia Binatti; Carmen, uma creatura mettida a grandezas a sra. Olga Navarro; Pastorinha, delicada figurinha confiada a sra. Dulce de Almeida, que será tambem a "Visão Havaneza"; Jovita, manicura de senhoras, Affonso Stuart; Leopoldo, galã cynico, entregue ao galã sr. Fernando Rodrigues; dr. Claudio, um apaixonado, sr. Arthur Castro, sendo a sra. Augusta Guimarães e a sra. Lecticia Flora, as proprietarias das duas pensões onde se passa a acção da peça, em São Lourenço e em Copacabana.

"Noite de Reis" vae na primeira e na terceira sessão, e na sessão de 9 horas apreciaremos um sainete portenho, de Traversa, adaptado aos nossos costumes, pelo sr. Celestino Silva: "A verdade ao meio-dia".

Perdemos o theatro Republica

MAS VAMOS GANHAR DE NOVO O LYRICO QUE VOLTA A SER THEATRO

A Ufa passa para o Gloria, que vae ser Cine-Theatro

O Gloria, de onde se retira domingo o sr. Leopoldo Fróes depois de demonstrar a inexistencia da carestia naquella casa de espectaculos, volta a ser cinema, indo para lá a Ufa, que abandonará o Lyrico, provando tambem que foi uma loucura transformar esse velho theatro em cinematographo.

O mesmo ha de se dar um dia com o Republica que, aliás só em outubro será cinema, e mesmo a saida da Ufa do Lyrico compensa-nos um pouco da perda do Republica, porque, naturalmente, o casarão da rua 13 de Maio, que, ao contrario do Gloria, tem acustica e da boa, voltará a agazalhar companhias theatraes. E' de prever.

Para o Gloria tambem dizem vae uma pequena "troupe" de sainetes ou coisa parecida. Mas será o sr. Danilo ou o sr. Jayme Costa? Um delles. Será por isso que já não se ensaia mais no Phenix, onde, corre, se dissolverá a "troupe" do sr. Jayme, por estes dias.

As novas companhias

DUAS PRIMEIRAS HOJE E AMANHA

No Gloria, "O illustre desconhecido"; no Phenix, dois sainetes

O sr. Leopoldo Fróes e seus comediantes representam esta noite, ás 8 e ás 10 horas, Gloria, em reprise, a comedia de Tristão Bernard, "O illustre desconhecido", traducção do sr. Antonio Guimarães.

Trata-se de uma das melhores comedias do repertorio do sr. Fróes e que elle nos dá pela primeira vez nesta temporada. A peça tem agora a seguinte distribuição:

Henrique Clavel, Leopoldo Fróes; Gonthier, Placido Ferreira; Balthazar, Antonio Ramos; Thibaudel, Saiú de Carvalho; Herbert, Gervasio Guimarães; Bauchamps, Caetano Junior; Um cavalheiro, João Silnova; Blivet, Caetano; Um velho, Silva; Bertha, Brunilde Judice; Luiza, Carmen de Azevedo; Gilberta, Lygia Sarmento; Leontina, Cordelia Ferreira; Mme. Edmond, Clotilde Duarte; Mme. Giraut, Amelia Pastiche; Reemy, José de Almeida.

"O illustre desconhecido" será a ultima peça da temporada de Leopoldo Fróes no Gloria.

* * *

A companhia do sr. Jayme Costa representa no Phenix em tres sessões as peças, genero sainete, "Uma noite no hospicio" e "Italianinha", esta ultima do sr. Brasil Gestan.

As sessões do Phenix realizam-se ás 19,30, ás 21 e ás 22,15 horas.

Festa offerecida a Velasco

— A direcção do Palacio Club, resolveu homenagear na noite de hoje, os artistas da companhia Velasco, que esta manhã deveriam chegar ao Rio. A festa realizar-se-á em duas salas daquele centro de diversões e terá o caracter da maior cordialidade.

A festa será toda ella com um caracter muito intimo.

Os beneficios da Casa dos Artistas

A vesperal de hoje no Trianon encerra no seu programma o concurso dos artistas: sr. Manoelino Teixeira, Danilo de Oliveira e José Figueiredo. A' distribuição dos perfumes o espectador retribuirá com a quantia que entender em beneficio daquella instituição.

Os preços para essa vesperal são os communs.

— No proximo sabbado teremos no Recreio, depois da meia noite, um espectaculo, tambem, em beneficio da Casa dos Artistas, com o concurso de elementos de diversas companhias.

PHRASES DE FOOT-BALL

«Por GUEVARA»

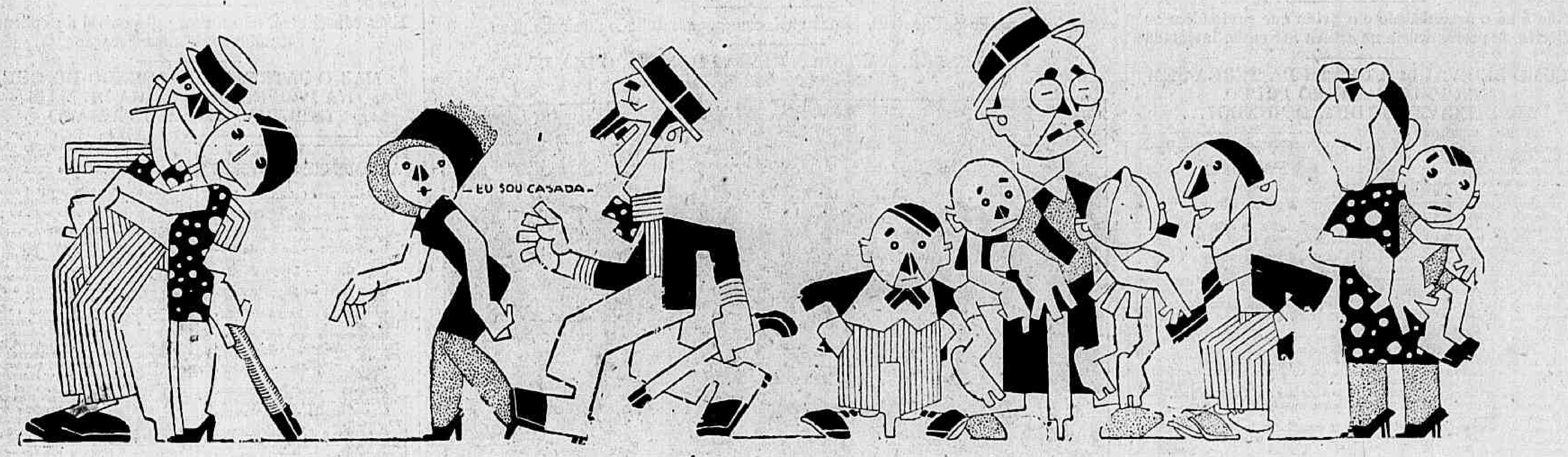

uma pegada... um avanço frustrado um que marcou muitos pontos...

OS ITALIANOS VIRÃO MESMO AO RIO

A convite do America F. C. embarcarão em 16 deste, em Genova, os footballers italianos

O team jogará tres partidas no Rio e uma em São Paulo

Está definitivamente assentada a vinda á nossa cidade de uma equipe italiana de foot-ball.

Ao valoroso America Foot-ball Club devemos mais esta opportunidade de assistirmos outros bons matches.

Será uma bella temporada internacional.

A' 16 do corrente, embarcarão em Genova, os valentes footballers da terra de Mussolini.

O successo da temporada está antecipadamente garantido.

Trata-se de um scratch e não de um mero team.

E, como devem os leitores saber, os italianos são optimos footballers, muito technicos e ultimamente nas Olympiadas de Amsterdam fizeram brilhante figura, sendo em uma das ultimas partidas eliminadas pelos campeões, os uruguayos.

Até o presente momento estão assentados os seguintes matches:

Dia 2 de setembro — Scratch italiano x Scratch Carioca.

Dia 5, á noite — Scratch Italiano x America F. C.

Dia 9 — Em São Paulo — Scratch Paulista x Scratch Italiano.

Dia 16 — No Rio — Scratch Italiano x Scratch Brasileiro.

Icarahy Violão Club

COMO FICOU CONSTITUIDA A SUA DIRECTORIA

O Icarahy Violão Club acaba de organizar-se definitivamente, votando, em assembléa geral realizada á rua presidente Backer n. 28, Icarahy, no dia 3, os seus estatutos, e elegendo a seguinte directoria:

Presidente: José Alves de Araujo; vice-presidente, Heitor Modesto; secretario, dr. João Amorim Cruz; thesoureiro, Carlos Salgado Dias; procurador, Astor Peçanha; director de festas, Armando Alvim; director de sports, Sergio Salles Rosa; director social, Sindulpho Santiago; commissão de contas, dr. Clovis Santiago, dr. Ary Coelho Barbosa e Oswaldo Castello Branco.

O Icarahy Violão Club, cujo numero de socios já elevado, reune os melhores elementos sociaes da formosa praia da Guanabara, conta em breve inaugurar a sua séde social em predio apropriado á sua finalidade artistica e recreativa.

Boato que se não confirmou

ACHE' NAO VEIU E NAO PENSA EM VOLTAR PARA O RIO

Por enquanto vae ficando em São Paulo

Quando das vesperas do encontro Fluminense x Botafogo, noticiou-se que o quadro alvi-negro entraria em campo reforçado de Aché, seu ex-meia esquerda, actualmente residindo em S. Paulo.

Esse boato, porém, não foi confirmado.

E podemos assegurar que não o será.

O optimo player continuará, em S. Paulo, não pensando, mesmo, por enquanto, em voltar a residir no Rio.

CLINICA DE MOLESTIAS DA PELLE do Dr. A. Gavião Gonzaga — Recem-chegado dos E. Unidos e Europa, com 3 annos pratica hospitaes Nova York, Paris e Vienna. Molestias da pelle, couro cabelludo e unhas; syphilis e tumores da pelle. Plastica cutanea: depilação, tatuagens, cicatrizes viciadas, espinhas, manchas, verrugas, signaes, etc. Raios X, Radium, U. V. e Infra-Vermelhos; Diathermia, N. Carbonica, etc. Das 3 em deante. Carmo, 5, 2º, esq. São José. C. 0492.

Banco de Operações Mercantis
CARTEIRA PREDIAL
Emprestimos sobre hypothecas
Rua da Alfandega, 55

Attitude incorrecta

O SANTOS F. C. DEU O ESCRIPTO POR NAO ESCRIPTO

Houve, ha pouco tempo, um ruidoso incidente entre o Santos F. C., da importante cidade que lhe dá o nome, e o C. R. Vasco da Gama, desta capital. Ruidoso e lamentavel. Commentamol-o, aqui, a seu tempo. E não regateamos applausos ao presidente do S. Christovão, quando se attribuiu a tarefa sympathica, mas difficil, de resolver a questão, pacificando os animos, recentemente exaltados. O interventor houve-se com reconhecida habilidade. Poz, entretanto, em sua acção, meritoria, muito mais do que habilidade, uma extraordinaria dóse de boa fé. Assim é que se deixou engambelar pelas falas dos dirigentes do Santos F. C., que outra coisa nunca pretenderam senão conseguir que o São Christovão fosse até lá para inaugurar a praça de sports de seu club. Dizemos isso francamente, porque não vimos confirmação mais plena das accusações, que se lhes fazem, a esses sportmen, em cuja palavra não se deve acreditar, nem quando escripta.

Foi o erro que commetteu o presidente do S. Christovão. A troca de officios e o termo de pacificação só serviram ao Santos para que conseguisse que o S. Christovão lhe fosse proporcionar uma rendazinha um pouco fóra daquelle commum rotineiro. Logo que se sentiu servido, não trepidou em vir dar o dito por não dito. O escripto por não escripto, que é muito peor. Desfez o accordo, declarando novamente a primitiva attitude de hostilidade para com o Vasco da Gama. Pouco se lhes está dando a esses homens, que tanto estão desmoralizando o foot-ball paulista, o reflexo que possam ter gestos tão inqualificaveis. E são individuos como esses que se pretendem inculcar como sportmen!

O "interestadual" Fluminense x Santos

O CLUB SANTISTA DECLINOU DO CONVITE

Caso o Brasil fizesse a entrega dos pontos, o Fluminense faria realizar no seu stadio, sabbado á noite uma partida "interestadual" com o Santos F. C., tendo a esse respeito, entabolado as negociações.

Succede, porém, que tendo o Santos, que jogar domingo com o Corinthians Paulista, em "match" de campeonato, declinou amavelmente o convite.

Ficando assim o club do Preguinho, impossibilitado, por óra, de se medir com o valente team do Araken.

A secção de Esgrima do C. R. do Flamengo

ACHAM-SE ABERTAS AS INSCRIPÇÕES

Na secretaria do Flamengo, encontram-se abertas as inscripções para os socios que desejem praticar a esgrima.

A secção de esgrima do club rubro-negro está a cargo do consagrado mestre general Valerio Falcão e dentro de pouco dias será a mesma installada.

O Flamengo é um dos fundadores da Federação Carioca de Esgrima, entidade composta por varios clubs e cuja direcção está entregue aos mais destacados cultores do nobre sport.

Um novo gremio

"CLUB 28 DE SETEMBRO"

Acaba de ser fundado no "Gymnasio 28 de Setembro", o "Club 28 de Setembro", o qual, tem por fim divertir os alumnos deste estabelecimento de ensino e no mesmo tempo, contribuir para o desenvolvimento physico dos seus associados.

A directoria ficou assim organizada: director geral, Mario de Saboya; director honorario, coronel Luiz de Barros Fournier; presidente, professor Nilo Ferraz; presidente sportivo, Abdon Monteiro; vice-presidente, Alfredo Calornia; thesoureiro, Attila Ribeiro; orador, professor Mecsia Rocha; 1º secretario, Raymundo Ibiapina; 2º secretario, Biannor da Silva. Membros honorarios: srs. general Liberato Bittencourt, Liberato Bittencourt Filho, Frederico Curio de Carvalho, Emilio de Mesquita, Octavio Diniz, José Neves, Francisco Machado Rios, Mario M. Rios e José Defranco.

Treinos

Os primeiros treinos de Volley-ball, Ping-Pong e Peteca terão inicio sabbado, 11 do corrente, das 14 1|2 ás 16 horas.

IMPOTENCIA em individuo moço. Dr. José de Albuquerque. R. Carioca, 22. De 1 ás 6.

Na Associação de Referees

UMA RENUNCIA QUE MERECE REGISTRO ESPECIAL

Com franqueza notavel e digna de encomios o sr. Baptista Franco escreveu sua carta

Demos hontem noticia da renuncia do sr. Agenor Baptista Franco do cargo que occupava na direcção da novel Associação de Referees.

Hoje podemos offerecer ao publico os termos em que esse digno sportman vasou o documento que dirigiu ao presidente dessa instituição.

A franqueza que resumbra dos mesmos é notavel e nada mais é do que um preito de justiça á desgraçada época que atravessam nossos sports.

Só homens, porém, verdadeiros sportmen, e da estatura moral do sr. Baptista Franco poderão escrever o documento, que a seguir transcrevemos:

"Illmo. sr. presidente da Associação de Referees. Saudações — Tendo tomado parte na sessão de fundação da Associação de Referees, e havendo sido honrado por v. s. com a minha escolha para membro e secretario da Commissão Directora da supracitada associação, venho, por este meio, depôr em mãos de v. s. os encargos que me foram commettidos, visto haver tomado a resolução de afastar-me de qualquer actividade sportiva no presente momento, em que necessito de ampla liberdade de acção como auxiliar do redactor sportivo do "Jornal do Brasil".

E' claro que preso de qualquer modo, mesmo indirectamente, como membro da Associação de Referees, á direcção do sport em nossa capital, sentir-me-ia coagido a calar a indignação e repugnancia que me causou, recente attitude da maioria dos mentores do nosso sport.

Collocando á vontade, para criticar do modo que entender, os actos impensados, violentos, e por vezes degradantes, de algumas figuras que dominam no momento o meio sportivo, eu não posso continuar a fazer parte de uma associação que será obrigada, pela sua propria finalidade, a entrar em contacto com tal gente, e por isso, retiro-me, certo que o meu logar poderá ser occupado, vantajosamente, por qualquer dos meus collegas que já exerceram as arduas funcções de referee.

Sem mais agradeço sinceramente a v. s. a confiança em mim depositada, e, desejando um feliz porvir á Associação de Referees, assigno-me de v. s. crdo. atto. obrg. — *Baptista Franco.*"

O proximo anniversario do "Glorioso"

COMO O BOTAFOGO F. C. FESTEJARA' A' 12 DO CORRENTE O SEU NATALICIO

Um baile nos salões do Guanabara

A directoria do Botafogo Foot-ball Club leva ao conhecimento dos srs. socios que o baile inaugural de sua nova séde, não mais se realizará no proximo dia 12 deste mez, data anniversaria da fundação do club, devido ao atrazo havido no acabamento das obras.

Todavia, a directoria fará realizar um baile, sabbado, 11 do corrente, no salão do Club de Regatas Guanabara, gentilmente cedido pelo club amigo.

O baile terá inicio ás 22 horas e durante elle tocará a The Suncopated Orchestra, do maestro Souza.

Haverá farto serviço de buffet, a cargo de uma das melhores casas do genero.

Os srs. socios terão ingresso mediante a apresentação da carteira de identidade e do recibo relativo ao mez corrente e poderão fazer-se acompanhar de senhoras de suas familias, de accordo com os estatutos, isto é, mãe, esposa, filhas solteiras e irmãs solteiras.

O traje será de rigor, sendo admittido o smocking.

O "association" nos suburbios

EM MATCH REVANCHE O APOSENTADOS F. C. LUTARA' DOMINGO COM A EMBAIXADA DO BURACO

Será realizado domingo, 12 do corrente, o grande match de desempate entre este valoroso conjunto e a adestrada equipe da Embaixada do Buraco, no ground do Penha F. Club, ás 9 horas.

Este match, que está sendo esperado com grande ansiedade nos meios sportivos da zona leopoldinense, pois que, da primeira vez, não obstante o esforço titanico da Embaixada, se verificou um honroso empate de 4x4, será dirigido pelo competente arbitro José Ribeiro (Ribeirinho), um profundo conhecedor do association.

A esquadra do 'Aposentados, para este sensacional encontro, deverá ter a seguinte constituição: Didi; Chiquinho e Rubens; Casanova, Arnaldo e Nonô; Jorge, Camillo, Inglez, Gomes (cap.) e João.

Reservas — Carlinhos, Alvaro, Jordão e Compadre.

"Diario Carioca" recebe uma distincção do Flamengo

O OFFICIO EM QUE O GLORIOSO CAMPEÃO DE TERRA E MAR NOS COMMUNICA QUE SOMOS SEU ORGÃO OFFICIAL

Nada nos poderia ser mais grato, em começo de nossa actividade pela causa sportiva, do que as manifestações que temos recebido, como que applaudindo nossa maneira de agir, e que se traduzem em gestos de nimia gentileza de sportmen, clubs e instituições.

Dentre essas, porém, é justo que destaquemos a que acabamos de receber do Club de Regatas do Flamengo, que se contem no teôr do officio que que adeante transcrevemos.

Ser orgão official de um club, como o valoroso Flamengo, cujas tradições brilhantes continuam sendo affirmadas na trajectoria impeccavel, que vem descrevendo no scenario sportivo nacional, só póde honrar a qualquer jornal.

E' o que com desvanecimento registramos.

Eis o officio:

"Club de Regatas do Flamengo. Secretaria, 8 de agosto de 1928.

Exmo. sr. director do DIARIO CARIOCA. Tenho a subida honra de communicar á v. ex. que a directoria do Club de Regatas do Flamengo, em sua ultima reunião, resolveu que fosse solicitada a autorização de v. ex. para ser considerado o DIARIO CARIOCA como orgão official deste club. Antecipadamente grato pelo acolhimento favoravel que possa merecer de v. ex. esta solicitação, subscrevo-me de v. ex. att°. adm. obr. (assignado) **Henrique Vasconcellos, secretario geral.**"

Club Athletico Paysandú

O TREINO DE DOMINGO

O director sportivo do C. A. Paysandú, pede por nosso intermedio, o comparecimento de todos os jogadores do 1º team, ás 8 horas da manhã, de domingo proximo, na séde, no largo do Machado, para incorporados seguirem para o campo do Gavea S. C., onde haverá um treino com o 1º team local.

O Flamengo jogará contra o Andarahy desfalcado

HELCIO, AUSENTE DO RIO, NAO TOMARA' PARTE NO JOGO DE DOMINGO

Farofa será seu substituto ?

Domingo proximo, o Club de Regatas do Flamengo enfrentará o Andarahy A. C., em match returno do campeonato carioca de foot-ball.

O team do campeão carioca, ao que consta, jogará com o alvi-verde desfalcado do seu melhor elemento: Helcio, o grande full-back carioca.

Assim sendo, o team do campeão de terra e mar pisará o gramado bem resentido.

Entretanto, Helcio teve que seguir para Victoria, em viagem de negocios, sendo quasi certo que não chegue a tempo de jogar.

Ao que parece, Farofa será seu substituto.

"Diario Carioca" é orgão dos seguintes clubs

Club de Regatas Flamengo.
Boca Juniors A. C.
Elite Viçosa Club.
Penha F. C.
Sport Club Guararapes.

COMMUNICADOS OFFICIAES DOS CLUBS

Abaixo publicámos — e o faremos diariamente — a lista dos clubs de que somos orgão official.

Os serviços que nos propomos prestar aos gremios sportivos, incluidos na nossa lista, são:

a) publicação gratuita do expediente da secretaria;

b) resenha da actividade sportiva desses clubs;

c) exposição em espaço apropriado das causas de interesse geral, suscitadas pela situação particular de cada sociedade.

Evidentemente dada a carencia de espaço, no jornal, a nossa lista será limitada a 25 clubs da cidade, 25 dos suburbios e 15 de Nictheroy.

Felicitações recebidas pela F. B. S. R.

Do C. R. Botafogo:

"O Club de Regatas Botafogo cumprimenta a directoria da Federação do Remo na pessoa de v. ex., fazendo sinceros votos pela felicidade pessoal dos seus dignos dirigentes, augurando que a data jubilosa de hoje, transcorra sempre dentro do sadio enthusiasmo que ora anima o sentimento de todos os nossos desportistas.

Aproveito a opportunidade para reiterar a v. ex. os protestos de minha elevada estima e distincta consideração — (a.) **Amadel Soares, secretario geral.**"

Do C. R. do Flamengo:

"Em nome do Club de Regatas do Flamengo, venho trazer a v. ex., as mais sinceras felicitações pela passagem de mais um anniversario dessa benemerita entidade.

Dos titulos que o Flamengo mais se orgulha de possuir, destaca-se o de Fundador da Federação do Remo, orgulho plenamente justificado não só pela messe de extraordinarios serviços que a Federação tem prestado á cultura physica da nossa mocidade como tambem pelo criterio e acertadas providencias tomadas para manter o sport nautico como pioneiro dessa bella e patriotica campanha.

Assim sr. presidente, a ephemeride que hoje festejamos, grata, muito grata mesmo ao Flamengo, faculta-me o ensejo de expressar os votos que aqui consigno, pela continuação da existencia gloriosa dessa benemerita entidade e pela felicidade pessoal de seus illustres dirigentes.

Aproveito o ensejo para reaffirmar a v. ex., os protestos de minha estima e apreço. —(a) **Faustino Esposel**, vice-presidente em exercicio."

O Brasil entrega os pontos

NAO JOGARA', ASSIM, CONTRA O FLUMINENSE

Ha que ser comprehendida a significação do gesto do club da Praia Vermelha

Confirmando os boatos, que vinham circulando, nesses ultimos dias, o S. C. Brasil deve dar entrada, hoje, na Associação Metropolitana ao officio que faz entrega dos pontos ao Fluminense do jogo, que com elle deveria disputar, domingo proximo.

Não terá esse gesto do sympathico club da Praia Vermelha a significação de uma represalia ao valoroso Fluminense.

Tanto aquelle do tricolor quanto esse do Brasil são comprehensiveis, dadas as circumstancias delicadas, em que ambos se acabaram collocando, após os deploraveis acontecimentos, occorridos na memoravel partida de basket-ball Fluminense x Brasil.

A attitude que o club de Celio de Barros acaba de tomar, dictava-a a propria mancha dos acontecimentos, que só poderiam peorar, se lhes fosse dada uma opportunidade proxima de revivescencia de paixões, ainda, mal apagadas.

Em futuro não remoto, logo que o tempo, e outras circumstancias passem por cima desses deploraveis incidentes, esperam que as boas relações voltem a imperar entre os dois clubs.

Foot-ball commercial

BANCO DO BRASIL X CITY BANK

O interesse despertado por esse jogo

E' extraordinario o interesse que vem despertando a partida do proximo sabbado, entre as adestradas equipes do A. A. do Banco do Brasil e o City Bank Club, os dois ponteiros da tabella da serie B do Campeonato da FABAC.

Dada a situação de ambos os contendores no presente campeonato, é de esperar-se o grande brilhantismo do prelio, onde medirão forças Raul, Jair, M. Abreu e outros grandes elementos, por parte do Banco do Brasil, e Roberto, Durval e Torres, por parte do Banco Americano.

O Banco do Brasil tem apenas um ponto perdido para o Banco Germanico, e o City Bank tem tambem outro ponto perdido para o Banco Hypothecario.

Dada a animação existente nos dois estabelecimentos de credito, é de prever-se que a praça de sports do Botafogo F. C., onde será realizada a luta, terá uma assistencia nunca vista em match de campeonato commercial.

NOTA OFFICIAL DO CITY BANK CLUB

A. A. do Banco do Brasil versus City Bank Club

Realizando-se, sabbado proximo, dia 11 do corrente, o match do turno do campeonato da série B da FABAC, entre os teams acima mencionados, a commissão sportiva do City Bank Club pede, por nosso intermedio, o comparecimento do team abaixo escalado, ás 14 horas e meia, na porta do Banco, afim de seguirem juntos para o campo do Botafogo F. C., onde se realiza o grande prelio:

Henriques; Dreux e Macedo; Moura, Roberto e Blaso; Sequeira, Guaranys, Torres, Durval e Araujo.

Reservas — Magalhães, Braguinha, Adelino e Vianna.

Tratando-se de um jogo de maxima importancia a commissão sportiva bem como a directoria do City Bank Club, esperam o pontual comparecimento de todos.

Decadencia sportiva

O CARANGUEIJO E' O SYMBOLO SPORTIVO BRASILEIRO

O sport brasileiro está atravessando um momento critico. Seus dirigentes, porém, não se estão apercebendo dessa realidade. Ao contrario do que succede em toda a parte, aqui, em vez de andarmos para adeante, de tempos a esta parte voltamos a andar para trás. Possuimos um dia, na apreciação de estrangeiros competentes, uma organização sportiva modelar. Hoje, mercê da vaidade de uns plutocratas sportivos, o regimen é dictatorial. Do ponto de vista das relações sportivas, fomos um povo de conceito nas assembléas internacionaes. Hoje, valemos pouco mais do que nada. Technicamente, comparecemos por duas vezes ás Olympiadas figurando na medida de nossas possibilidades, então, muito honrosas. Hoje, estas de tão diminuidas, quasi não nos dão direito a figurar, onde gente civilizada faz sport. Nas aguas, ainda remamos antiguadamente, jogamos muito menos o water-polo, e nem sequer começamos a aprender a nadar. Em terra, a não ser no football, no resto, que figura podemos fazer? No foto-ball mesmo, não nos é dado opportunidade de mostrar verdadeiramente o que somos. Póde ser que estejamos presumindo que somos muito mais do que realmente valemos e não temos como tirar a prova. Nosso afastamento systematico das competições officiaes internacionaes nos tiram, de todo, a maneira de podermos aferir nosso valor perante os outros. Sim, porque victorias, obtidas em partidas, disputadas amistosamente, como a que estamos reduzidos, não nos dão direito a nada. Mas, para as estreitas vistas dos dirigentes sportivos parece que vamos no melhor dos mundos.

C. R. do Flamengo

SUA FESTA MENSAL

Está fixada para o proximo dia 14 do corrente, a realização da festa mensal do C. R. do Flamengo.

Hoje, quinta-feira, haverá uma sessão de patinação no rink da rua Paysandú.

Contra o Vasco da Gama

FLORIANO JOGARA' DOMINGO SENDO ESSE TALVEZ, O SEU ULTIMO JOGO

O que nos disse o referido "player", sobre o jogo com o Vasco

Correndo o boato de que Floriano não jogaria domingo contra o Vasco da Gama, fomos procurar o consagrado centro medio carioca, para saber se era veridico o que se propalava.

Encontrámos o "Marechal" atarefadissimo, pedindo-nos que esperassemos um momento.

Alguns minutos eram pasados quando surge o sympathico "player", que com a sua reconhecida delicadeza, perguntou-nos o que desejavamos.

Dissemos-lhe o que queriamos; e assim se externou o valente "Americano":

— "Não fui ainda notificado da minha substituição, podendo por isso affirmar que domingo estarei na minha posição contra o Vasco.

Se eu fôr substituido, nada ha-de mais justo, pois que ultimamente não tenho comparecido aos treinos, por motivo de muito trabalho, o qual se prolonga até 11 horas da noite.

Creio bem que se jogar domingo, será pela ultima vez, pois com o trabalho que tenho é-me impossivel treinar; imagine, que dos dois ultimos jogos que tomei parte, para cá, emmagreci 5 kilos!

— E, que nos diz sobre o jogo?

— Duro, muito duro mesmo, o Vasco está muito preparado, e é um adversario temivel.

O seu "team" será o mesmo?

— Sim, com excepção de Mario Pinto, que jogará de "center".

— Podia-nos prognosticar um "scoresinho..."?

— Isto é uma cousa dificilima, mas, posso lhes garantir que entraremos em campo com muita vontade de vencer.

Estavam satisfeitos os nossos desejos, agradecemos ao "Marechal da victoria", a gentileza que teve em nos attender e nos retirámos.

O CAMPEONATO CARIOCA DE ATHLETISMO

Como a entidade local elaborou o seu programma

A 26 do corrente será iniciado este interessante certamen

A Associação Metropolitana de Esportes Athleticos leva ao conhecimento dos interessados que o director technico, de accordo com o sr. presidente, organizou a tabella abaixo, para o campeonato de athletismo do corrente anno:

Eliminatorias para a primeira parte No dia 26 de agosto

9,30 horas — 100 metros preliminares — Classifique-se 12;
9,45 horas — Salto em altura — Classifique-se 8;
9,50 horas — 1.500 metros — Classifique-se 12;
10 horas — Arremesso do disco — Classifique-se 8;
10,15 horas — 400 metros — Classifique-se 6;
10,30 horas — 110 metros barreiras — Classifique-se 6;
10,45 horas — Arremesso do peso — Classifique-se 8;
11,30 horas — Revezamento de 400 metros (4 x 100) — Classifique-se 6.

Final para a primeira parte — Em 2 de setembro

14 horas — 100 metros semi-finaes;
14,15 horas — Salto em altura;
14,20 horas — 1.500 metros;
14,30 horas — Arremesso do disco;
14,45 horas — 100 metros final;
15 horas — 400 metros;
15,30 horas — Arremesso do peso;
15,40 horas — 110 metros barreiras;
16 horas — 10.000 metros;
16,45 horas — Revezamento de 400 metros (4 x 100).

Segunda parte e eliminatorias para a 3ª parte — Em 9 de setembro

9 horas — Salto com vara, preliminar — Classifique-se 8;
9,10 horas — Cross Country 10.000 metros (final);
9,30 horas — 200 metros preliminares — Classifique-se 12;
10 horas — Arremesso do dardo, preliminares — Classifique-se 8;
10,15 horas — 400 metros barreiras preliminares — Classifique-se 6;
10,30 horas — Salto em distancia;
11 horas — 3.000 metros (final);
11,20 horas — Revezamento de 1.600 metros (4 x 400) preliminares — Classifique-se 6.

Final da terceira parte — Em 16 de setembro

10 horas — 800 metros preliminares;
14,30 — 200 metros semi-finaes
14,35 horas — Salto com vara;
14,55 horas — 800 metros final,
15,10 horas — 200 metros final;
15,20 horas — Arremesso do dardo
15,40 horas — 400 metros barreiras;
15,55 horas — Salto em distancia;
16,20 horas — 5.000 metros;
16,45 horas — Revezamento de 600 metros (4 x 400).

Outrosim, chama a attenção dos interessados que, de accordo com o paragrapho unico do art. 162 do Codigo Sportivo, os clubs deverão inscrever seus athletas até o dia 18 do corrente, ás 17 horas, preenchendo o boletim que a Associação Metropolitana lhes enviou.

Uma nota official do Bomsuccesso F. C.

Hoje, ás 14 horas da tarde, haverá rigoroso treino entre os primeiros quadros deste club, com os de igual categoria do Olaria A. C.

Amanhã, sexta-feira, os segundos quadros treinam com um team do Corpo de Bombeiros, ás horas regulamentares, sendo que no mesmo dia ás 8 horas da noite, haverá treino individual para os amadores dos primeiros, segundos e terceiros quadros, como tambem para os amadores que formam os quadros de basket-ball. Todos estes treinos serão realizados em nossa praça de sports á Estrada do Norte, n. 38. No fim do treino individual, será offerecida uma ceia aos amadores do club, pelo sportman Abel Torres Damasceno.

Barbasol
Creme antiseptico para barba
Dispensa o anti- hygienico pincel.
A' VENDA EM TODAS AS PERFUMARIAS

O Brasil, entregando os pontos, não jogará domingo contra o Fluminense

PHRASES DE FOOT-BALL

«Por GUEVARA»

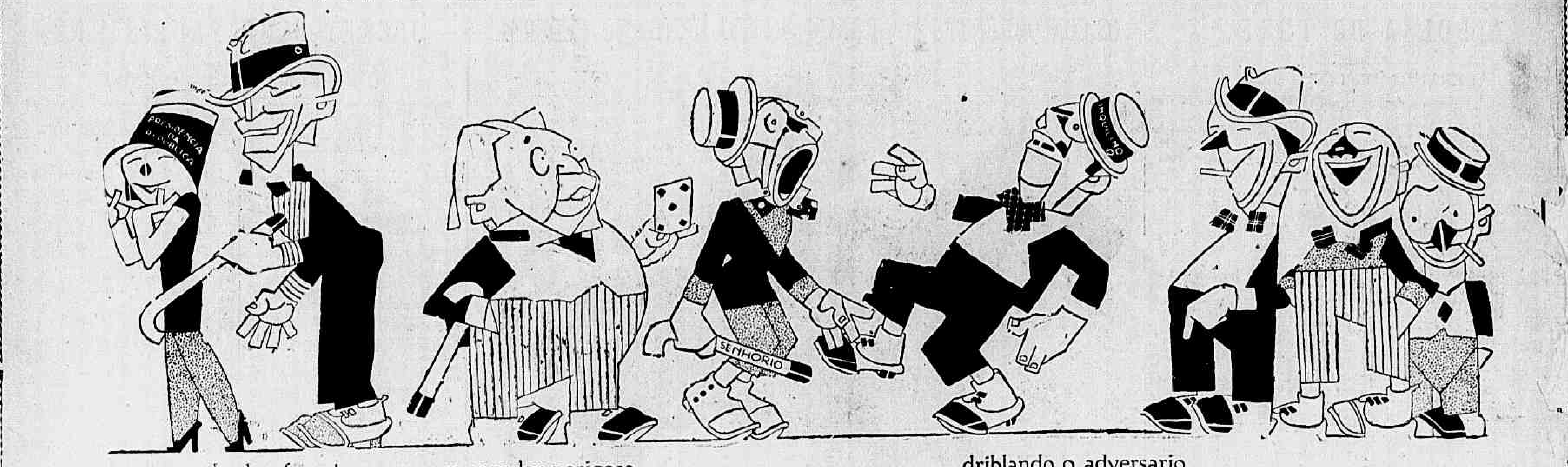

jogando de off-side... um jogador perigoso driblando o adversario...

O CERTAMEN AMADOR

PESAGEM DOS INSCRIPTOS

Approxima-se a data do inicio do campeonato de amadores promovido pela commissão de box do Rio de Janeiro; nos circulos pugilisticos vem o certamen despertando grande interesse. Os quatros espectaculos realizados, preliminarmente, lograram chamar a attenção dos afficionados para esta classe de boxeurs tão abandonada, e que não tinha, até então, quem lhe désse um incentivo.

Agora, no emtanto, os amadores se movimentam scientes que o seu esforço será devidamente recompensado.

O sr. Tenorio de Albuquerque, secretario da commissão a quem está affecta a direcção do campeonato, realizou a pesagem de mais uma turma de amadores.

Damos a seguir o resultado verificado:

Paulo Spath, 68 kilos, 250; Thomé Antonio Ferreira, 57,550; Manoel Cardoso, 86,600; Harry Brunn, 52; Lourival Corrêa Pereira, 57,800; Pedro Figueiredo, 75,800; Antonio Cypriano, 61,100; Sid Barreto, 53,800; Sebastião Mendes da Silva, 61; José Pereira dos Reis, 63,200; Luiz França, 55,600; Christovão Lima, 61,400; Marionilo Ferreira, 81,700; Joaquim Luiz de Araujo, 53,100; Manoel Lopes, 49; Francisco Borges, 51,100; Anthero Rocha, 50; Antonio Lourenço, 49,600; Julio Andrade Capuzzo, 71,550; João Maximo, 57,800; Francisco Lourenço, 51,200; Izidro de Sá, 53,200.

Os amadores acima tambem foram submettidos á exame medico pelo dr. Ferreira Machado.

Campeões e campeonatos

AGITA-SE MAIS UMA VEZ A MOMENTOSA QUESTÃO

Algumas considerações acerca de um combate em Brickman e Virgolino

A debatida questão dos campeonatos brasileiros, que não têm, em geral, soffrido um contrôle rigoroso, vem de novo á baila, com o combate que se pretende organizar entre Virgolino de Oliveira e José Brickman, pelo titulo dos semi-maximos.

Ao nosso vêr, não possuimos campeões nacionaes.

Podemos ter, no maximo, campeões paulistas e campeões cariocas.

Dahi discordarmos do pomposo rotulo que alguns pugilistas usam.

A imprensa concorda passivamente com semelhante abuso, emprestando aos falsos heróes uma aureola de gloria a que elles não têm direito. Urge, para a cessação dessa anormalidade, a creação da commissão brasileira de pugilismo.

Viria salvar a situação concorrendo, tambem, e efficientemente, para o progresso do nosso box.

Podem lutar Virgolino e Brickman. Julgamos até que elles fariam um combate equilibrado.

Não, porém, pelo campeonato brasileiro.

Ninguem lhes outorgou esse direito.

Como podem disputar um titulo nacional, se as commissões paulistas e carioca não mantêm relações a esse respeito.

E' necessario cessar de uma vez com semelhantes disputas de campeonatos, que somente servem para ludibriar o publico e... aos proprios contrincantes.

O unico a levar vantagem, nesse caso, é o empresario que, mercê uma reclame falsa, consegue augmentar a renda da bilheteria.

Crespo aceitou o desafio do campeão carioca

E' PROVAVEL QUE O ENCONTRO SE REALIZE EM S. PAULO

O pequerrucho campeão de peso leve, logo após o seu match com Albano Campos, reptou pelos jornaes do Rio o ex-campeão portuguez Tavares Crespo, que se encontrava em tournée pelo norte do paiz.

E' por demais sabido o procedimento do "Gato Selvagem" pelas plagas pernambucanas, onde andou envolvido no escandaloso caso de "Beraldo Santos".

Sómente no Maranhão, onde actualmente permanece, Crespo teve conhecimento do desafio de Joe Assobrab. Não hesitou o valoroso "fighter" lusitano em acceital-o. E telegraphou para o Rio, declarando que lutará com Assobrab em quaesquer condições. No emtanto, cremos que este match não poderá ser realizado na capital da Republica, devido á penalidade que lhe foi imposta pela Commissão de Box.

De fórma que, é bem provavel que o combate tenha logar em S. Paulo, onde, segundo fomos informados, a entidade dirigente permittirá na actuação de Tavares Crespo.

Assim, caso appareça um empresario, teremos em breve um sensacional combate de pesos leves, que, decerto, empolgará a grande maioria de afficionados daquella capital.

Dá-se

10$000

A quem fizer rir o Rei da

«A NOBREZA»

Será pago 10$000 pelo rei da "A NOBREZA" a todas as pessoas que o fizerem rir durante o seu cortejo pela nossa cidade, das 3 ás 5 horas, hoje e sabbado, dia 11 do corrente. E' expressamente prohibido tocar em qualquer parte do corpo do Rei da "A NOBREZA".

O empresario Pires Lopes segue para Porto Alegre

O ORGANIZADOR DA REUNIÃO ANNIBAL x ITALO VAE SONDAR O AMBIENTE PUGILISTICO NO SUL DO PAIZ

Para Porto Alegre, onde vae a chamado dos seus interesses commerciaes, segue, hoje, o conhecido empresario N. Pires Lopes.

Figura que, pelos seus reaes dotes de caracter, conseguiu destacar-se em nosso meio pugilistico, Pires occupava, presentemente, a "leaderança" do grande sport, onde vinha se impondo, de ha muito, de fórma positiva.

Auxiliar de Eurico Palhares, secretario da Sociedade Nacional de Box, e, finalmente, empresario, Pires escreveu ou collaborou nas mais brilhantes paginas da nossa historia pugilistica.

Jornalista a cuja penna deve, sem duvida, o box carioca algumas das suas melhores victorias, orador cuja força de persuação evitou, mais de uma vez, que se perpetuasem absurdos, Pires deixa aberta uma lacuna no nosso box, que difficilmente será prehenchida com vantagem.

Homem de rara actividade e grande iniciativa, Pires conquistou, no commercio como no pugilismo, uma posição de merecido destaque.

E são, como dissemos, os seus interesses commerciaes que o levam á capital sulina, onde, para não perder o costume, Pires talvez organize alguns combates.

E ha quem diga que o box não é uma "cachaça"...

Ao empresario etinerante, DIARIO CARIOCA faz sinceros votos de feliz viagem.

Federação Brasileira das Sociedades do Remo

PAPEIS DESPACHADOS PELO PRESIDENTE

Dia 7 do corrente — Relatorio do director de Natação sobre a ultima prova experimental extra realizada em 5 do corrente — Sciente.

Officio do G. R. Gragoatá solicitando registro do skiff — Joia — Ao director do Remo;

Officio do mesmo club, communicando homenagem prestada a esta entidade por occasião de seu anniversario de fundação — Agradeça-se;

Officio ainda do mesmo club accusando recebimento de circulares — A' secretaria;

Officio do Sport Club Fluminense agradecendo felicitações de anniversario — Archive-se;

Officio do mesmo club accusando recebimento de circulares — A' secretaria;

Officio da Federação Paulista das S. do Remo felicitando esta entidade pelo seu anniversario — Agradeça-se;

Officio da Liga de Sports da Marinha agradecendo offerecimento de pareos — Ao director de Remo;

Officio do C. R. do Flamengo, solicitando inscripção na prova experimental extra de natação — Ao director de natação;

Officio do C. R. S. Christovão accusando recebimento de circulares — A' secretaria;

Circular da Federação dos Clubs de Regatas da Bahia, communicando eleição de directoria — Agradeça-se;

Dia 8 — Officio da Associação de Chronistas Desportivos do Rio de Janeiro communicando ter assumido a presidencia dessa Associação o vice-presidente, sr. Lindolpho Ribeiro — Agradeça-se;

Officio do C. R. Guanabara felicitando esta entidade pela passagem do seu anniversario de fundação — Agradeça-se;

Officio do C. R. do Flamengo, accusando o recebimento de circulares — A' secretaria.

Gene Tunney contratou casamento?

BOATOS QUE SE NÃO CONFIRMAM E APPARENCIAS QUE INTRIGAM

O campeão mundial passeia no mesmo local onde sua pseudo noiva está passando férias

GREENWICH, Connecticut, 8 (U. P.) — Estão circulando boatos não confirmados de que Gene Tunney contrahirá casamento com Miss Josephine Lauder, moça da alta sociedade desta cidade e herdeira de uma fortuna.

Gene Tunney, ao que se noticia, está agora em excursão ao Canadá, onde Miss Lauder e sua mãe tambem se acham passando férias.

Os servidores da familia Lauder e de Tunney desmentem, entretanto, tal noticia.

LIVRARIA ALVES

Livros collegiaes e academicos. — RUA DO OUVIDOR, 166.

CONSELHOS UTEIS AOS ASPIRANTES DO RING

Os methodos de treinamento de Georges Carpentier, um dos mais brilhantes astros do pugilismo moderno

"MOSTRE-SE SEMPRE DURO, CORAJOSO, SEM PIEDADE, EM SEUS ROUNDS DE SHADOW BOXING"

O ultimo combate de Carpentier...

A estrella do grande campeão era uma chamma que se extinguia.

Foi numa noite nevoenta, em Nova York, contra Abuffman, o gigantesco meio-pesado, mais moço que elle quasi vinte annos.

Nesta pugna patenteou-se a valorosa resistencia de um homem, cuja raça criou a galanteria — no amor e no combate.

Carpentier se encolhia — se retorcia — ao choque de cada golpe ao corpo. Seu famoso punch — o straight right — suvava pelo ar para attingir as faces do rival. Não era, porém, aquella mesma direita — mensageira do knock out — que desnorteou Jack Dempsey e conseguiu tantas e tão retumbantes victorias. E no decimo round, cansado, abatido, ainda maravilhou os assistentes com pasmosas esquivas, evasões e contra golpes.

Carregava Abuffmann ansioso, unicamente para ser esquivado magistralmente por Carpentier.

O Madison Square Garden estava delirante. Alguns lançavam seus chapéos ao ar. Damas havia que ondeavam suas pelles ao alto — elegantes "manteaux" forrados de seda finissima — loucas pelo Carpentier do decimo round. Era que desejavam ver o Carpentier esgrimista, boxeur, gentleman e heroico.

Expirou o ultimo assalto entre um torvellinho de hurrahs, de gritos, de applausos — todos para o heroe da noite.

E Carpentier, logo que se proclamou a decisão, em vez de saltar precipitadamente do ring, permaneceu nelle — magnifico, resplendente, francez — devolvendo saudação por saudação, sorriso por sorriso.

Acolhendo com sympathia o rouco victorear dos homens — sorrindo contagiosamente — as palmas meúdas e nervosas das brancas mãozinhas femininas guarnecidas de brilhantes...

George Carpentier

Em varias occasiões têm surgido consultas sobre a melhor forma de preparar racionalmente um fighter. Os consultantes são, principalmente, jovens, que sentindo attracção pelo ring, crêm tropeçar com difficuldades insuperaveis, devido as condições de vida a que estão submettidos, condições que não os permittem seguir um methodo determinado.

O ESSENCIAL PARA UM BOXEUR

Em primeiro logar o joven que deseja fazer do pugilismo o seu meio de vida, terá que se certificar se reune ou não as aptidões requeridas para desempenhar-se com exito de tão dura profissão.

Não basta sentir uma affeição pelo quadrado, pois que este significa uma prova a qual poucas naturezas podem resistir.

Comprovando que se possue essas qualidades, o espirito de luta e a decisão ferrea de vencer virão depois. Quanto a existencia ou não de um gymnasio na localidade onde se reside, é um factor secundario. E o facto de viver no campo não constituirá de maneira alguma, impedimento, pois um rapaz que reside no campo tem maiores probabilidades de treinar melhor que outro, cuja vida está limitada ao estreito circulo da cidade, apezar das facilidades que esta póde offerecer a outros respeitos.

Se o coração e a vontade do aspirante estão ao dispôr do sport, ter-se-á quasi tudo que se precisa. De maneira que não ha por que lamentar em viver num povoado perdido no interior.

O TREINAMENTO DE ANTANHO

E' necessario que, todos que aspiram uma posição de destaque no ring, não ignorem as lições deixadas pelos antigos, principalmente por um dos mais brilhantes astros de quantos têm existido no firmamento pugilistico: Georges Carpentier.

Não cremos que nenhum boxeur de nossa época, ou das passadas, haja feito um estudo mais acabado da sciencia da preparação de um boxeur que o realizado e posto em pratica pelo ex-campeão da Europa. Para o grande pugilista francez, o adestramento constituia um conjunto respeitavel de conhecimentos, uma verdadeira arte que muito poucos sabiam valorizar devidamente.

O contraste é tanto mais evidente quando se compara este methodo de treinamento com os que estavam em voga algumas décadas atraz. Se alguem tiver a curiosidade de examinar as regras prescriptas pelos coaches de então, haverá necessariamente de convir que eram dos mais rudes e brutaes.

Tinha que ter na verdade, um temperamento spartano para resistir.

Pelo contrario, sob outra accepção, eram em extremo liberaes, permitindo, por exemplo, coisas que agora consideramos inconcebiveis.

Um caso: — considerava-se o boxeur em melhor forma, quando estava com o estomago repleto de alimentos. Não é de extranhar portanto, que os pugilistas se convertessem em verdadeiras bestas, sob a direcção despotica de adestradores que aconselhavam enormidades como a que acabamos de citar. No emtanto, para Carpentier, o treinador era um collaborador do homem que ia lutar e não um dono absoluto de seu corpo e de sua vontade.

O VALOR DO PORTE

"Quando me perguntam qual é a primeira qualidade que deve possuir um fighter — diz Carpentier — insisto em que, primeiramente é mistér aprender a caminhar."

"O andar perfeito, a soltura do passo, a consciencia de que se possue grande parte desse rithmo do movimento que se chama porte, tem um effeito estimulante sobre a mente. Do mesmo que considero indispensavel para emprehender a conquista da boa condição physica, lançar um olhar preliminar á intelligencia; assim, colloco o porte desenvolto como primeiro termino da serie de condições que o aspirante ao ring deve adquirir.

Uma vez que se tenha aprendido a caminhar correctamente, o desejo de aperfeiçoar-se na forma physica será irresistivel, porque então, se haverá dado um dos passos mais difficeis e de mais fecundas consequencias para o verdadeiro estado de preparação.

Ter-se-á, desta sorte, a sensação viva do equilibrio e da desenvoltura, duas condições de grande valor para se actuar no ring."

Estamos inteiramente com Carpentier, quando diz que, muita gente não inicia um regimen de cultura physica, pela razão deste importar em pesado trabalho.

"Mas accrescenta Carpentier — se bem que a pratica da cultura physica exija alguns sacrificios, estou absolutamente convencido de que não é necessario fugir de todas as satisfações da vida e converter-se assim, em uma machina posta de um modo incondicional ao serviço do sport.

E' possivel conciliar um com outro."

EVITAR A FADIGA MENTAL

"O principal durante o treinamento é evitar a fadiga mental. De minha parte aconselharia a não enthusiasmar-se muito com exercicios que sejam unicamente violentos. Não approvo, por exemplo, o exercicio prolongado com massas de gymnasio ou com pesos, pois são exclusivamente exercicios de força.

Não considero tambem pouco, melhor treinado, o athleta que mostre musculos de grande relevo. O homem que possue um dorso de apparencia athletica, um peito formidavel, poderá levantar um grande peso morto, porém, carece de elasticidade e ligeireza."

Carpentier não treinava de sol a sol, todos os dias. Seguia um methodo severo, porém somente se exercitava quando o seu organismo estava disposto, segundo se deprehende das proprias declarações do boxeur: — "E' frequente encontrar treinadores que pretendem que seus pupillos se adestrem até a vespera da luta e intensamente.

Ao meu entender, não ha nada mais perigoso que ver no pugilista uma machina de combater que se póde manejar a vontade."

O TREINAMENTO DE CARPENTIER

Carpentier declara que, antes de calçar luvas para adestrar-se com seus sparrings, passava varios dias fazendo trabalhos de estrada. Isso divertia-o immenso.

"E quando chegava o momento de fazer luvas, sentia-me feliz, realizando com prazer o trabalho porque tinha a certeza de que ia começar a completar, minha melhor forma de combate, sobre uma base racional."

O vencedor de tantas pelejas memoraveis aconselha, a meudo, divertir-se durante o treinamento, que será o menos monotono possivel, para que em nenhum momento pese sobre o boxeur como carga, sob a qual virá a sucumbir.

"Comece-se pelos trabalhos de estrada — diz. — Não é necessario correr até ficar extenuado. Primeiro se fará marchas prolongadas, depois se correrá. Pratique-se shadow-boxing e passos de costas emquanto se corre. Se tem companheiros, o pugilista poderá exercitar seus musculos em jogos diversos."

Procure sempre augmentar a elasticidade dos membros inferiores. Não perca opportunidade de introduzir variantes; fantasias nos exercicios para evitar a monotonia.

Talvez elles façam sorrir a quem os esteja presenciando. Quem sabe se esses sorrisos não lhe farão sorrir depois...

"Quando realize rounds de box com a sombra, imagine o typo de boxeur que será seu rival; assim se irá acostumando a tel-o em sua frente.

Mantenha rigidas as mandibulas, não perca de vista os movimentos de seu treinador e obrigue-o a comportar-se como um verdadeiro adversario.

Imagine que tem o seu conticicante contra as cordas; golpeie como se estivesse combatendo; esquive todos os golpes que possa.

Trate logo de pensar que a peleja se desenvolve desfavoravel e procure livrar-se da difficuldade. Imagine sempre a maneira de decidir o combate em seu favor. E finalmente mostre-se sempre duro, corajoso, sem piedade, em seus rounds de shadow-boxing."

RINDO POR SPORT

GARATUJAS AQUATICAS

Hoje, estou de máo humor. Encontrei-me com um terrivel "garrafa", desses que se extremam pelo seu club, a ponto de dizer — Vamos ver quem tem garrafa vasias para vender! E' empregado no escriptorio de uma importante fabrica de charutos, possue uma eloquente careca, usa loção "violeta", veste-se com apuro, pois, vem sempre cotejando a moda.

No appellido é conhecido por tres nomes, sendo que um, "endurece" o outro "aleja" e o terceiro, "mata"! Na Federação do Remo já mandou e fez successo, quando director de certo encrencado sport. No assumpto é mestre, gosta e tem muito prazer em examinar os candidatos a arbitros, procurando sempre embaraçal-os.

Nesses exames é um perigo vel-o ao lado do "Coalhada"... Depois de ter deixado o cargo que occupou, sempre promovendo encrencas, apresentou a creação de uma terceira "complicação aquatica", que foi muito bem recebida no nosso meio sportivo. Nesse violento jogo saxonio, onde os nossos players perdem a calma, o nosso illustre "garrafa" creou um exercito de inimigos. Isso tudo porque ninguem queria ser punido!

Como remador é campeão de "remo secco" e candidato á campeão de facto! Vae dar a voga numa guarnição vascaina... Já foi convidado pelo seu "amigo" Carneiro.

Esta minha affirmação é verdadeira, não se trata de pilheria, pois, o "alto" paredro é sabedor de que na proxima regata de 19 do corrente a Cruz de Malta vae fazer o W. O., em certo pareo de campeonato, e, nessas condições vae tratar de pedir a sua transferencia provisoria para aquelle club, onde pretende correr, contra a vontade de gregos e troyanos...

Aguardente, sem "garrafa" não se sente bem, por isso, fui lembrar-me de buscal-a, ha dias, em boa palestra que tive com tão prendado cavalheiro. O nome quem m'o deu foi o illustre "garrafa", quando se referia á "Agua-viva" e á "Agua-raz". Fazendo a vontade do amigo, daqui destas columnas, peço permissão para erguer a taça do Agua-Ardente, em homenagem aos "garrafas", agradecendo a feliz lembrança.

Como bom desportista, não deixa de comparecer á séde da entidade aquatica, onde, com a sua presença aliás, acompanhado de boas pilherias, não deixa ninguem socegado.

A sua linguinha é perigosa, quando surge qualquer caso sportivo. Na arte de enxertar, póde dizer-se ser o nosso Voronoff nautico. Não deixa escapar o menor caso, sem que faça a critica, applicando-lhe numa glandula de maldade...

Todos os dias o illustre "garrafa" vae cumprir a sua missão religiosa — isto é, ás 18 horas, elle retira-se de onde estiver, declarando: "Vou ao consulado, despachar o expediente..." O consulado, tão falado, é numa esquina da Avenida Rio Branco, onde se reunem varios "garrafas", sem que haja qualquer attricto ou "quebra" da alegria reinante.

Ora, muito bem. Depois disso, quem é que não descobriu esta garatuja?

AGUA-ARDENTE.

O sport em pilulas

(Por K. K. Réco)

Com licença. Chego um pouco tarde, mas, parece, chego ainda a tempo, para apreciar o movimento sportivo de domingo ultimo.

O jogo do Fluminense-Botafogo.

Foi cavado.

O Botafogo chegou a estar perdendo por 3 a 0, e, depois, numa valente virada, conseguiu marcar 2 goals.

O facto se explica.

A principio, os backs do alvi-negro se collocaram atrás dos forwards tricolores.

Estes, na sua frente, marcaram aquelles tres pontos.

Depois os backs botafoguenses comprehenderam seu erro e mudaram de posição.

Collocaram-se, não mais atrás, mas á frente dos ponteiros (não é relogio srs. neophytos do footballismo) tricolores; estes ficaram inhibidos de qualquer ataque rendoso; mesmo porque a renda era do campeão de 1910 (a quanto tempo!)

Esse acrescimo ás criticas feitas, fazemol-o por ter passado desapercebido até hoje, aos nossos sportmen e para que todos os backs não mais se colloquem atrás, dos forwards adversarios, do contrario, a derrota será certa...

(Vide Pilulas do dr. John Karr).

SANTA

Santa já não tem publico em São Paulo, declarou o empresario Eurico Palhares, que a seguir, disse, vae descansar... para "esquecer" os 17:000$ de prejuiso que teve.

Descansar para esquecer 17:000$000 perdidos?! Parece que é perder ainda mais.

E' pelo menos perder tempo.

Eu atrevo-me a dar um conselho ao Palhares. Conselho que aliás e usado sempre em casos identicos:

Quando um "santa" não tem publico, faz-se "procissão" e elle passa a ser popular. O Palhares sabe muito bem disso.

AVIAÇÃO

Um dos nossos diarios, noticiando a aterrisagem de Ferrarin, domingo, no campo dos Affonsos, teve esta notavel tirada:

"O Late 25, com effeito, antes de pousar, foi sujeito a uma das mais interessantes manobras: "deslisou em vertical", com o motor a pleno, para em seguida, "galgar, de novo o espaço, em horizontal", até que, estando já muito alto, rumou ao sólo, numa esplendida quéda de azas".

Em quanto Ferrarin "deslisava em vertical e galgava o espaço em horizontal", os leitores viam tristemente que o chronista "caía em vertical" das alturas da competencia em que se julgou capaz de pairar... mesmo "em horizontal".

YACHTING

Dos oito pareos annunciados sob esses titulos, para serem corridos por barcos motores (!) só um foi realizado! Nada ha entretanto para admirar. Isso foi positivamente occasionado pelo protesto dos motores, que se não quizeram considerar em funcção... em barcos a vela; o que valeria por consideral-os em "pane", ainda que em muita consideração tenham suas proprias velas. Emfim... foi mais uma "audaxia" como diria o Adaltro.

TIRO AO ALVO

Deixamos de aqui registrar o resultado das provas iniciaes desse campeonato, por se terem apresentado tantos atiradores e dado cada um tantos tiros, que nós perdemos a conta. Os interessados que aguardem a nota official, mas com certesa venceu o dr. Afranio Costa.

TENNIS

Disse-nos o sr. Carlos Lopes, que foi o juiz da pugna, terem vencido os paulistas, porque os mineiros dão muito trabalho aos apanhadores de bolas e esses terem dado o prégo, ficando o chão do campo mineiro, coberto de bolas... Ora bolas!

O athletismo nos circulos academicos

O PROXIMO CERTAMEN PROMOVIDO PELO C. A. ACADEMICOS DE MEDICINA

Uma nota official

O director do C. A. Academicos de Medicina, communica, por nosso intermedio aos socios, que se acham abertas, na séde social, até o proximo dia 11, as inscripções para o torneio interno de athletismo, estando o regulamento no livro de inscripções. Esse certamen, ao qual só poderão concorrer os socios quites, constará das seguintes provas: corridas rasas de 100, 200, 400, 800.1.500 e 5.000 metros rasos; lançamento do peso, disco, e dardo; saltos em distancia, altura e com vara; corrida de 110 metros com barreiras, e uma prova extra, em 400 metros rasos, para os concorrentes que não conseguirem classificação em nenhuma das provas em que tenham tomado parte.

A competição será realizada num dos melhores campos da cidade, sendo gentilmente offerecidas pelos srs. patronos das provas, medalhas de prata e de bronze com o cunho official do club.

Peralta venceu Gomez

O BOXEUR ARGENTINO POZ O ADVERSARIO FO'RA DE COMBATE NO 8º ASSALTO

O vencido foi campeão sul-americano da sua categoria

BUENOS AIRES, 8 (U. P.) — O peso medio argentino Eustaquio Peralta venceu por knock-out o seu adversario uruguayo Luis Gomez, ao oitavo round. Gomez foi campeão sul-americano da sua classe.

La Barba alcança mais uma victoria

SOBREPUJANDO POR DECISÃO O PESO MOSCA EARL MASTRO

A actuação do invicto ex-campeão foi brilhante

LOS ANGELES, 8 (U. P.) — Fidel Labarba venceu o peso mosca Carl Mastro por decisão, em um match em dez rounds. Labarba bateu-se brilhantemente. Mastro substituiu Bud Taylor.

Olympiadas

A ALLEMANHA VENCEU O CAMPEONATO OLYMPICO DE WATER-POLO

AMSTERDAM, 8 (U. P.) — A Allemanha venceu hoje o campeonato olympico de water-polo, derrotando os hungaros, campeões europeus, pelo score de cinco a dois.

AMSTERDAM, 8 (U. P.) — Resultado final das provas de natação de 200 metros, estylo breakstroke:

1º Tsuruta, do Japão, 2º Rademacher, allemão, e 3º Ildefonso, das Philipinas.

Tempo do vencedor dois minutos, 48 segundos e quatro quintos.

ALUGAM-SE as casas ns. 152 - 154 - 156, da Rua 19 de Fevereiro — Botafogo. Trata-se á rua Mariz e Barros n. 355. Aluguel: 550$000.

HEMORRHOIDAS

Cura radical, sem operação e sem dôr. Doenças do recto: tumores, fistulas, estreitamentos, etc. Tratamento moderno pela diathermia, electro-coagulação, alta frequencia, etc., e cirurgia da especialidade. Dr. Mario Kroeff, assistente de cirurgia da Faculdade de Medicina Pratica dos hospitaes de Berlim e Paris. Uruguayana, 104. Das 3 ás 7 horas.

Dos concorrentes ao G. P. D. Federal, Sapho, hontem, forneceu o melhor trabalho

A BOLSA DO TURF

ABERTURA DE COTAÇÕES

Publicamos hoje o programma completo da reunião de domingo proximo, no Hippodromo Brasileiro, bem como as primeiras cotações affixadas hontem na bolsista.

1ª carreira — Premio Barão de Piracicaba — 1.200 metros — 8:000$000.

	Kilos	Cotações
Marouf	53	16
Padilha	51	50
Cerbere	53	60
Destemido	53	25
Riziére	51	40
Gaie et Bonne	51	40

2ª carreira — Premio Vesta — 1.500 metros — 4:000$000.

	Kilos	Cotações
Estimo	52	40
Zig	56	40
Romeu	52	50
Sonsa	50	60
Bastilha	54	60
Intrepido	52	60
Tira Teima	52	60
Valete	50	35
Camponez	56	70
(9 Parnamerim	56	70
(10 Secretario	52	35
(11 Emboaba	50	50
(12 Lageado	52	60
Trigo Roxo	52	80
Quitute	52	100

3ª carreira — Premio Criação Nacional — 1.000 metros — 5:000$000.

		Kilos	Cotações
	1 Grinalda	51	30
	2 Invernal	53	40
1	(3 Hiate duv. cor.	53	100
	(4 Mon Talisman	53	100
	(5 Rico	53	40
	(6 Fedelho	53	60
2	(7 Tentação	51	80
	(8 Fauna	51	80
	(9 Tucano	53	25
	(" Trololó	53	25
3	(" Tiradentes	53	40
	(10 Dorina	51	100
	(11 Tabú	53	40
	(" Patativa	51	60
4	(12 Tapuya	51	70
	(13 Salomé	51	100

4ª carreira — Premio Ariette — 1.600 metros — 4:000$000.

		Kilos	Cotações
1	(1 Riachuelo	52	60
	(" Sacadura	56	70
2	(2 Riga	56	35
	(3 Guayauna	55	30
3	(4 Danubio	49	50
	(5 Tieté	48	60
	(6 Rhodesia	53	30
	(7 Irapurú	54	70
	Ibo	52	80

5ª carreira — Premio Oceano — 1.600 metros — 4:000$000.

		Kilos	Cotações
1	(1 Gimone	52	25
	(" Souakim	54	35
2	(2 Patife	40	70
	(3 Congou	53	60
3	(4 Pirolito	53	30
	(5 Carolino	56	60
	(6 Balila	54	40
4	(7 Gran Capitan	56	80
	(8 Lugo	54	60
	(9 Blinkirn	56	70

6ª carreira — Premio Negresco — 1.800 metros — 4:000$000.

	Kilos	Cotações
1 Algarabia	50	25
2 At Meidam	52	40
3 Lunatico	57	25
4 Cadum	50	50
5 Brasileira	57	40
" Rival duv. cor.	48	60

7ª carreira — Premio Antonio Prado Junior — 1.800 metros — 6:000$000.

		Kilos	Cotações
1	(1 Sem Rumo	54	40
	(2 Itaberá	55	100
2	(3 Sem Medo	55	25
	(4 Riga	50	50
3	(5 Rafles	53	30
	(6 Guante	53	50
4	(7 Estylo	56	40
	(8 Tattersal	53	40

8ª carreira — Grande Premio Districto Federal — 2.000 metros — 40:000$000.

		Kilos	Cotações
1	(1 Chrysanthemo	54	60
	(2 Consul	53	70
	(3 Itapuhy	53	100
2	(4 Maranguape	55	60
	(" Gahipió	58	30
	(5 Ivanhoé	52	80
3	(6 Santarém	58	25
	(" Rei de Espadas	53	30
	(" Sing Sing	51	50
4	(7 Rolante	59	70
	(8 Sapho	53	30
	(9 Ultimatum	48	80

9ª carreira — Premio At Meidam — 1.800 metros — 4:000$000.

		Kilos	Cotações
1	(1 Bellabó	53	35
	(2 Batteur d'Or	49	80
2	(3 Suganette	55	50
	(" Dolly	54	60
3	(4 Trianon	56	35
	(5 Welsh Guardsman	56	70
4	(6 Jubileo	55	35
	(7 Siléa	50	35

Largo de S. Francisco

A ABERTURA DAS COTAÇÕES

O "mercado" abriu e funccionou hontem bem movimentado. Pouco depois das 10 horas da manhã, foram conhecidas as "taxas" dos clandestinos, e logo a "procura" começou a apparecer em animaes favoritos de 25 e 30 por 10.

Algum jogo foi feito em favor de Gimone e Pirolito, sendo que quanto a este ultimo, as cambiaes foram liquidadas, por outro "banco", talvez para "cobertura" do pareo. Com o decorrer da tarde, foram apparecendo tambem apostas espalhadas pelos animaes Algarabia, Destemido, Sem Medo e Valete, mas todas em pequena escala.

Os "favoritos" estão bem cotados, á excepção de Marouf, que achamos muito baixa a taxa de 16:10. Em carreiras de potros, os nossos "bancos" já deviam ter tanto medo, pois rara é a vez que não dá o vencedor no dado, menos de 20:10.

Bem collocado, e com tendencia para grandes movimentos, deixamos hontem o mercado, quando entre dois bancos, se discutia os valores de Pirolito e Gimone, pois para um delles o pensionista de Americo Azevedo é força destacada, com o que se não conformava o outro.

At Meidan tem uma partida em 31"

Em virtude não ter o jockey A. Molina comparecido aos trabalhos, o cavallo At Meidan, foi dirigido hontem pelo jockey Braulio Cruz, que obteve com o filho de Dark Legend, uma partida em 31".

O pensionista do stud Cunha Bueno, está alojado nas cocheiras do treinador Ernani Freitas.

Itapuhy não trabalhou bem

ATE' DOMINGO, PÓDE MELHORAR AINDA MUITO

Entre os trabalhos da madrugada de hontem, um dos poucos que não agradaram seus responsaveis foi o do pensionista do treinador João Salgado.

Conduziu-o na prova da distancia do "Grande Premio Districto Federal", o jockey Julio Escobar, que depois de exercicio declarou que o filho de Dreadnought precisa ainda de preparo, pois sentiu-se ligeiramente após o "treino".

Grande Premio "Districto Federal"

NEGRESCO FOI O SEU GANHADOR EM 1927

Esta importante prova classica, que é o grande attractivo do "meeting" de domingo, no Hippodromo Brasileiro, foi, pela primeira vez levada a effeito, no anno passado, tendo por competidores animaes de 3 annos e mais, sem distincção de nacionalidade.

Negresco, com 58 kilos e pilotado por A. Molina, foi o victorioso naquelle anno, batendo Spahis, por 3|4 de corpo, o qual por sua vez derrotou Taciturno por um corpo. Completaram o campo Libertador, Enevarte, Cadum, Visconde, Barba Azul, Delegado, Rolante, At Meidan e Gavarni, que transpuzeram o disco nessa ordem. O filho de Juveigneur cobriu os 2.600 metros da carreira em 181 segundos e 4|5.

No corrente anno disputarão o "Districto Federal", apenas productos nascidos no paiz, que foram nelle inscriptos em numero de doze e terão, provavelmente as seguintes montarias:

Chrysanthemo, 54 kilos, A. Rosa.
Consul, 53 kilos, C. Fernandez.
Itapuhy, 53 kilos, J. Escobar.
Maranguape, 55 kilos, P. Zabala.
Gahypió, 58 kilos, C. Ferreira.
Ivanhoé, 52 kilos, T. Batista.
Santarem, 58 kilos, J. Salfate.
Rei de Espadas, 53 kilos, A. Molina.
Sing Sing, 51 kilos, I. de Souza.
Rolante, 59 kilos, D. Suarez.
Sapho, 53 kilos, F. Biernasczky.
Ultimatum, 48 kilos, G. Guerra.

A chapa provavel de Claudio Ferreira

GRINALDA PARECE SER A MELHOR

O jockey patricio, tem até agora assentadas para domingo, as montarias dos animaes Congou, Grinalda, Gahypió, Welsh Guardsman e Parnamerim.

Pelos trabalhos hontem fornecidos, parece que a melhor monta de Claudio, é a filha de Kithener, que ostenta admiravel disposição.

Uma que se registra

Deram entrada hontem, na secretaria do Derby, para o competente registro nos respectivos archivos os documentos referentes á potranca Yara V, por Bradford, de propriedade do sr. William Walkden.

Banco dos Funccionarios Publicos

(Creado pelo decreto n. 771, de 20 de Setembro de 1890)

7 -- RUA DA QUITANDA -- 7

Capital Realizado .... 10.000:000$000
Fundo de Reserva .... 650:588$865

CARTEIRA PRINCIPAL: EMPRESTIMOS A FUNCCIONARIOS PUBLICOS

Acceita dinheiro em deposito, pagando os seguintes juros:

Em C/C Limitada, maximo de 10:000$000 .... 6 %
Em C/C a prazo fixo, illimitada:

6 mezes .... 8 %
9 mezes .... 9 %
12 mezes .... 10 %

Carteira Commercial — Hypothecas, antichreses, cauções de titulos de real valor, contas de exercicios findos, etc.

O expediente começa ás 12 horas e se encerra ás 18, todos os dias uteis

OS CONCORRENTES AO GRANDE PREMIO DISTRICTO FEDERAL

Sapho, por Sin Rumbo e Harpia, já collocada entre os favoritos, á abertura das cotações

EM TORNO DO PROGRAMMA DE DOMINGO

ESTÃO BEM NIVELADAS AS FORÇAS

Nos nove premios a se disputar domingo, no Hippodromo Brasileiro, estão inscriptos nada menos de 89 parelheiros. A carreira mais importante é destinada a animaes nacionaes de 3 annos e mais, com handicap livre, publicado antes da confirmação. A distancia dessa prova é de 2.800 metros, e são distribuidos 50:000$000 em premios, sendo 40:000$000 ao vencedor, 8:000$000 ao 2º collocado e 2:000$000 ao 3º.

Dos 38 animaes inscriptos previamente para essa grande prova, apenas 12 não fizeram a declaração do "forfait" em 21 de julho. Esses, que serão os concorrente ao premio que é offerecido pela Municipalidade, formam, entretanto, um lindo lote, assim discriminado:

Chrysanthemo, Consul, Itapuhy, Maranguape, Gahypió, Ivanhoé, Santarem, Rei de Espadas, Sing Sing, Rolante, Sapho e Ultimatum.

Esta carreira, por si só, é uma reclame para o proximo domingo turfista, mas o programma concede ainda outras provas, de menor valor, mas não menos interessantes, julgando-se o equilibrio das forças alistadas.

O premio "Negresco", que vae ser corrido em 1.800 metros, traz aos nossos adeptos a satisfação de um final intricado. E isto, pela esplendida forma com que se encontram os seis animaes, bem nivelados pelo handicap, maximo de 57 e minimo de 48. O "top weeight", caberá a Lunatico, o filho de Saint Emilion, que appareceu pela vez primeira em turma inferior, e a egua Brasileira, tantas vezes laureada em provas de responsabilidade. Rival carregará 48 kilos, e com esse peso, póde, se correr, prestar grande auxilio á sua companheira de box, e talvez mesmo ser um temivel concorrente. Algarabia, que se tem apresentado em impeccavel forma, levará 50 kilos, tendo a filha de Craganour, vencido, ha quinze dias, com 57 kilos, os animaes Saracoteador, Siléa, Batteur d'Or, Dolly, Anchôa, Welsh Guardesman e Blinkirn. Tambem com 50 kilos, está alistado o cavallo Cadum, e conforme o estado da pista no dia da prova não é animal que se possa desprezar. Completa esse lote o cavallo At Meidan, que no Jockey Club, é sempre perigoso, e carregará 52 kilos. Antes de se realizar este prova, medirão forças na milha os animaes Gimone, Souakin, Patife, Congou, Pirolito, Carolino, Balila, Gran Capitan, Lugo e Blinkirn.

Pirolito e Gimone, são os favoritos da cathedra, sendo o primeiro, o que reune mais sympathias, motivadas pela facilidade com que venceu, em 1.500 metros, os animaes Tea Service, Itamaraty, Nilo, Fido, Porque, Peccador, Pretinha e Tiny, percorrendo a distancia á galope.

Gimone, secundou Jubileo, vencedor na mesma reunião de animaes de melhor classe, mas o modo porque Pirolito se houve naquella prova, autoriza collocal-o em perfeito equilibrio nesta carreira.

Em 1.800 metros, medirão forças, Bellabó, Batteur d'Or, Dolly, Suganette, Trianon, Jubileu, Silea e Welsh Guardman, e para se avaliar a egualdade dos concurrentes desta carreira, é bastante dizer-se que até o "Guarda Nocturno" tem trabalhos por onde podem nascer grandes esperanças de seus responsaveis.

Com 8:000$000 de premio, será tambem corrida a prova "Barão de Piracicaba", por animaes estrangeiros, estando inscriptos Marouf, já apresentado, e que perdeu na ultima vez que correu para Vilcain e Congou. Padilla, um estreante do Stud Seabra, ainda verde. Cerbére, do sr. A. Mello Franco, que adiou sua estréa ha 15 dias, Destemido., pensionista de Ernani de Freitas, quasi no ponto de bala, e Riziére e Gaie e Bonne já trabalhados e com bastante "chance".

Com quatorze concurrentes, o starter dará saida a mais uma prova eliminatoria Criação Nacional, onde Grinalda, Rico, Tucano, Tro-ló-ló e Tiradentes, se destacam do resto do lote.

Os tres restantes premios, denominados "Vesta" "Ariette" e "Antonio Prado", despertam tambem por seu turno, justo interesse, notadamente o ultimo com o concurso de Sem Rumo, Itaberá, Sem Medo, Riga, Rafles, Guante, Estylo e Tattersal, todos bem nivelados pelo handicap, que varia de 50 a 56 kilos.

Este é o programma com o qual o Jockey Club, realizará a sua 17ª corrida official, e a nosso vêr está organizado de modo a garantir, na parte technica, maior brilhantismo dos anteriores.

Um potro carissimo

Nos leilões de Newmarket foi adquirido por 6.000 guinéos, o yarling filho de Friar Marcus, que a gravura acima representa. O seu proprietario é lord Beaverbrook

Caricaturas

XVII

Nunca a verdade scientifica de que a funcção faz o orgão foi tão bem demonstrada do que naquellas pernas de Atlas para suster um corpo tão delicado. Mas é que o nosso caricaturado foi em priscas éras herõe do Volodromo, tendo a ornar-lhe o peito o ouro que levantou como vencedor do Campeonato da cidade. Isto até certo ponto, justifica as suas veleidades de alpinista quando passeava pela Europa a sua fidalga pessoinha. Homem de idéas e cheio de talento resolveu quando estudante da Polytechnica divergir do Frontin. Era interessante. Um alumno divergindo do maior dos mestres. Por isso mesmo, mal saiu da Escola foi para as Grandes Usinas da General Electric, em Schenetedy, nos Estados Unidos. Homem fino, discreto, está longe de ser um mixer, mas quando é intimo, transforma-se num amigo ás direitas. E' um causeur magnifico, um mundano quintessenciado com um pouco daquella philosophia temperada do humor britannico com que de quando em vez aconselha ao Codrato que para não ter colicas não se deve contrariar. O Zozimo com aquella irrequietude toda sua, nos disse que lhe contára o Ricardo Xavier que certo "periscopio" apprehendido na Avenida, pela policia, fôra de sua invenção. E não sabemos se para comprovar a matreira cocuvilhice, o prazer favorito do nosso herõe é ficar horas e horas numa janella do Hotel Central com um grande binoculo de corridas, apreciando as nossas bellezas que se vão entregar ás caricias das ondas. E' gaucho e dá uma perninha (oh, foi engano, uma pernona!) por ir e voltar ao seu querido Rio Grande, onde fez vida de estancieiro. E' benemerito da casa com B maiusculo, sonhando e levando a termo a construcção do Hippodromo, que até hoje está á espera do parelheiro que ha de defender as côres, ainda não registradas, do seu stud. O Linneo, que em materia de perversidade não se ensaia, lhe arranjou um caballito cégo de um olho e ainda por cima, com ironia gaulesa, lhe lembrou que lhe chamasse pelo nome de poeta conhecidissimo. Está agora ás voltas com a construcção dos melhoramentos do hippodromo, o que lhe furta algumas horas de observação ao "mirante". Veste-se com apuro chez Cumberland, ao contrario do Thompson, que é freguez da Capital, do Macedo que se emboneca na Barra do Rio e do elegantissimo commendador Gervasio que se habilha num famoso alfaiate do Cattete. Como turfman é que o caso muda de figura. O homem em materia de turf é um caso sério. Para arriscar algum dinheiro é necessario que o José Calmon lhe diga o nome do proprietario, a filiação do coursier, o entraineur, tudinho ali, documentado, patati, patata. Depois de tudo isso, vae ouvir o Chico Calmon e quando se assegura que se trata de uma barbada... então... então... manda adquirir dois quitutes.

R. X.

O starter do Jockey está melhor

O sr. Marcelino de Macedo, que vinha ha dias guardando o leito, em virtude de uma infecção produzida por uma navalha de barba, esté felizmente apto a desempenhar, domingo, o seu espinhoso encargo de juiz de partidas.

Hontem, á tarde, o starter do Jockey Club, levantou-se pela primeira vez, demonstrando boa disposição em seu estado geral.

Em quatro mezes de corridas

Relação dos premios levantados pelos parelheiros do Stud Expedictus de abril a 29 de julho.

Santarme	52:000$000
Tiara	20:400$000
Tyta	14:600$000
Galloper King	11:000$000
Rei de Espadas	8:000$000
Sem Medo	8:000$000
Suganette	8:000$000
Sing Sing	8:500$000
Sapho	13:850$000
Marinheiro	6:950$000
Tenebreuse	6:600$000
Gimone	5:000$000
Rival	4:120$000
Tinguá	2:600$000
Dolly	1:320$000
Saracoteador	800$000
Sucury	1:250$000
Turmalina	560$000
Suganette	280$000
Minx	120$000
Tucano	120$000
Migneaux	120$000
Sonakim	120$000
Bagatella	120$000
Total — 21v, 17s, 14t, 4q	174:430$000

Gonorrhéa e complicações no homem e na mulher. — SYPHILIS: Tratamentos modernos
DR. ALVARO MOUTINHO
R. Buenos Aires, 77 - 4º and.

Para S. Paulo

Os animaes Tinguá e Marinheiro foram hoje embarcados com destino a São Paulo.

Não têm dono ainda

MAS VAO COMEÇAR O TREINAMENTO

Duas potrancas inglezas, da importação do Derby Club, e que ainda não puderam ser vendidas, vão começar esta semana seu treinamento.

A "performance" desses animaes ficará no encargo do treinador Octaviano Rosa.

Uma troca em perspectiva

QUEM LEVARA' A MELHOR?

Fomos informados, que o cavallo Trianon, victorioso nas duas ultimas corridas do Jockey e Derby Club, está em negociações para ser trocado pelo potro Tuyuty, tambem ganhador no ultimo "meeting" do Itamaraty.

Sabemos que pelo potro já foi rejeitada uma offerta de 15:000$000.

Valerá isso o ex-Pundonor?

Molina montará Destemido e Guayauna

Além das montarias do costume, o jockey Andrés Molina, pilotará domingo, dois animaes do stud Chrispiniano B. de Castro.

São elles, Destemido e Guayauna, ambos com chance de victoria nos premios em que se acham alistados.

Padilla e Invernal

O ESTREANTE ESTA' AINDA VERDE

Trabalharam juntos, hontem, na pista grammada, os animaes Padilla e Invernal, pensionistas do treinador Horacio Perazzo.

O estreante de domingo, que teve a conducção do jockey Julio Escobar, encontra-se ainda um tanto "verde". Invernal, demonstrou melhor fórma.

JOCKEY-CLUB PAULISTANO

O PROGRAMMA DE DOMINGO

Para a reunião do proximo domingo, no Hippodromo da Moóca, ficou organizado o seguinte programma.

1.ª carreira — Premio "Initium" — 1.300 metros — 4:000$000.

	Kilos
Maleva	53
Perrier	55
Hallandilha	55
Jubileu	55
Eneida	53

2.ª carreira — Premio "Extra" — 1.400 metros — 4:000$000.

	Kilos
Therezina	53
Hiate	52
Imperia	50
Alteza	50

3.ª carreira — Premio "Progredior" — 1.609 metros — 3:000$000.

	Kilos
Encantadora	54
Decóte	58
Cupido	53
Urutão	56
Siuete	53
Elfo	50

4.ª carreira — Premio "Hippodromo Paulistano" — 1.600 metros — 3:000$000 (a reclamar).

	Kilos
Thestor (2:000$)	56
Falena (3:000$)	52
Turf (3:000$)	55
Curumilla (1:000$)	48
Judith (3:000$)	52
Elvá (1:000$)	50
Sport (2:000$)	56

5.ª carreira — Premio "Emulação" — 1.700 metros — 3:000$000.

	Kilos
Dogma	51
Artista	47
Badayosan	58
Verbemera	52

6.ª carreira — Premio "Classico Dr. Candido Motta" — 1.400 metros — 10:000$000.

	Kilos
Eldorado	55
Gallipoli	55
Tinguá	55

7.ª carreira — Premio "Mixto" — 1.700 metros — 3:500$000.

	Kilos
Guapo	57
Gloria	57
Bilac	56
Tizon	50
Bataclan	50
Cabiria	52

8.ª carreira — Premio "Imprensa" — 2.000 metros — 4:000$000.

	Kilos
Kaol	58
Trampolim	52
Reparo	54
Fragor	56

9.ª carreira — Premio "Consolação" — 1.609 metros.

	Kilos
Betty	57
Floreio	53
Strategy	58
Solariega	43
Decóte	48
Fongére	54
Bollona	54

Desertando do G. P. Districto Federal

IVANHOE' TALVEZ NAO CORRA

O cavallo Ivanhoé, quando deixou as cocheiras do sr. Paulo Rosa, estava com dois dias de fomentação.

Inscripto como se acha, no "G. P. Districto Federal", deve ser duvidosissima a sua presença na carreira.

Gimone já foi jogada

OS "SABIDOS" NAO DORMEM

A egua Gimone, alistada no premio "Oceano" em parelha com Souakim e em competencia com Pirolito, Congou, Balila e outras "especialidades", foi regularmente apostada logo na abertura das cotações.

Os "cathedraticos" não cochilam!...

Biernaszcky no stud J. C. de Figueiredo

O jockey F. Biernaszcky, que segundo correu nas rodas de turf fôra contratado para monta official do stud do sr. J. C. de Figueiredo continua na mesma situação de antes ou pelo menos não é exacta a noticia de haver sido contratado para a importante coudelaria.

A actividade nos hippodromos

NO ITAMARATY E NA GAVEA

Ainda hontem não se póde dizer que fosse um dia de grande actividade.

No Itamaraty o movimento foi pequeno, limitando-se a passeios dos animaes, na Gavea, além dos passeios houve trabalho forte, vendo-se ali toda a cavalhada do Ernani, do Aggeu, do stud Espedictus e outros, sendo grande tambem o numero de espectadores.

Chamaram a attenção por seus exercicios Marouf, Ultimatum, At Meidan e Sapho.

A' tarde, o prado foi invadido pelos turistas, que agora assentam de fazer do hippodromo o seu logar predilecto de passeio. Agora não ha navio estrangeiro que appareça em nosso porto, que logo os seus passageiros não insistam por visitar a nossa bella praça de corridas.

Welsh Guardsman está no cartaz

O cavallo Welsh Guardsman, conhecido na gyria dos prados por guarda nocturno, produziu ao que se diz hontem ás primeiras horas da manhã um optimo trabalho. Como se sabe Welsh Guardsman é concurrente ao pareo de At Meidan e o seu trabalho foi desconcertante, dada a maneira briosa com que corria no final.

Era muito escuro ainda e um coruja acercou-se de conhecido treinador para lhe participar a façanha do filho de Gran Parade.

O homem tirou o bonet, coçou a cabeça e concluiu:

—Mas, isto foi no escuro, de noite ainda, hora que os "guardas nocturnos" trabalham. Agora a corrida vae se dar á tarde ainda, com sol e nessa hora os "guardas" não regulam.

A rodinha dissolveu-se.

Taça "Salutaris

Com o resultado da corrida de domingo ultimo, a classificação dos tres concurrentes a este torneio, passou a ser a seguinte:

		Pontos
1º	Cleantho Jequiriçá	67
2º	Correia Locks	57
3º	Iberé Goulart	53

No premio Negresco

UM POSSIVEL DESERTOR

Corria hontem com insistencia, noticia de que o cavallo Rival desertaria do premio Negresco caso não melhorasse de ligeiro contratempo que soffrera.

Hiate não chegou

Hiate, inscripto na decima eliminatoria a disputar domingo, e esperado hontem nesta capital, não foi embarcado em S. Paulo.

Chegaram hontem

Os animaes Guante e Trololó, inscriptos, este na eliminatoria e aquelle no pareo Antonio Prado, chegaram hontem.

Guante foi recolhido ás cocheiras do sr. O. G. Camisa e Tróloló ás do stud Expedictus.

Vão mudar de proprietario

Devem ser hoje ultimadas as negociações para a venda das eguas La Princeza e Gavota.

As duas eguas na hypothese de ser levada a effeito a negociação serão enviadas para um haras.

Novas installações

O Jockey Club está installando no seu hippodromo da Gavea uma caixa para banhos de luz com dispositivos para tres pessoas.

Jockey-Club

PROGRAMMA OFFICIAL DA 17ª REUNIAO, EM 12 DE AGOSTO DE 1928

Grande Premio "Districto Federal" e premios: "Barão de Piracicaba" e "Criação Nacional"

A's 13.10 — 1ª Carreira — Premio BARAO DE PIRACICABA — (2ª prova) — 1.200 metros — Premios: 3:000$, 1:000$ e 400$000.

1 Marouf .... 53 kilos
2 Padilha .... 51 "
3 Cerbere .... 53 "
4 Destemido .... 53 "
5 Riziere .... 51 "
6 Gaie et Bonne .... 51 "

A's 13.40 — 2ª Carreira — Premio VESTA — 1.500 metros — Premios: 4:000$ e 800$000.

1 Estimo .... 52 kilos
2 Zig .... 56 "
3 Romeu .... 52 "
4 Sonsa .... 50 "
5 Bastilha .... 54 "
" Intrepido .... 52 "
6 Tira Teima .... 52 "
7 Valete .... 50 "
8 Camponez .... 56 "
9 Parnamerim .... 56 "
10 Secretario .... 52 "
11 Emboaba .... 50 "
12 Lageado .... 52 "
13 Trigo Roxo .... 52 "
14 Quitute .... 52 "

A's 14.10 — 3ª Carreira — Premio Official CRIAÇAO NACIONAL — (10ª prova) — 1.000 metros — Premios: 5:000$, 1:000$ e 500$000.

1 Grinalda .... 51 kilos
2 Invernal .... 53 "
3 Hiate .... 53 "
4 Mon Talisman .... 53 "
5 Rico .... 53 "
6 Fedelho .... 53 "
7 Tentação .... 51 "
8 Fauna .... 51 "
9 Tucano .... 53 "
" Tró-ló-ló .... 53 "
" Tiradentes .... 53 "
10 Dorina .... 51 "
11 Tabú .... 53 "
" Patativa .... 51 "
12 Tapuya .... 51 "
13 Salomé .... 51 "

A's 14.40 — 4ª Carreira — Premio ARIETTE — 1.600 metros — Premios: 4:000$ e 800$000.

1 Riachuelo .... 52 kilos
" Secadura .... 56 "
2 Riga .... 56 "
3 Guayauna .... 55 "
4 Danubio .... 49 "
5 Tieté .... 48 "
6 Rhodesia .... 53 "
7 Irapurú .... 54 "
8 Ibo .... 52 "

A's 15.10 — 5ª Carreira — Premio OCEANO — 1.600 metros — Premios: 4:000$ e 800$000.

1 Gimone .... 52 kilos
" Souakim .... 54 "
2 Patife .... 49 "
3 Congou .... 53 "
4 Pirolito .... 53 "
5 Carolino .... 56 "
6 Balila .... 54 "
7 Gran Capitan .... 56 "
8 Lugo .... 54 "
9 Blinkirn .... 56 "

A's 15.40 — 6ª Carreira — Premio NEGRESCO — 1.800 metros — Premios: — 4:000$ e 800$000.

1 Algarabia .... 50 kilos
2 At Meidan .... 52 "
3 Lunatico .... 57 "
4 Cadum .... 50 "
5 Brasileira .... 57 "
" Rival .... 48 "

A's 16.15 — 7ª Carreira — Premio ANTONIO PRADO JUNIOR — 1.800 metros — Premios: 6:000 e 1:200$000.

1 Sem Rumo .... 54 kilos
2 Itaberá .... 55 "
3 Sem Medo .... 55 "
4 Riga .... 50 "
5 Rafles .... 53 "
6 Guante .... 53 "
7 Estylo .... 56 "
8 Tattersal .... 53 "

A's 16.50 — 8ª Carreira — Grande Premio DISTRICTO FEDERAL — 2.800 metros — Premios: 40:000$, 8:000$ e 2:000$000.

1 Chrysanthemo .... 54 kilos
2 Consul .... 53 "
3 Itapuhy .... 53 "
4 Maranguape .... 55 "
" Gahypió .... 58 "
5 Ivanhoé .... 52 "
6 Santarém .... 58 "
" Rei de Espadas .... 53 "
" Sing Sing .... 51 "
7 Rolante .... 59 "
8 Sapho .... 53 "
9 Ultimatum .... 48 "

A's 17.20 — 9ª Carreira — Premio AT MEIDAN — 1.800 metros — Premios: 4:000$ e 800$000.

1 Bellabó .... 53 kilos
2 Batteur d'Or .... 49 "
3 Suganette .... 55 "
" Dolly .... 54 "
4 Trianon .... 56 "
5 Welsh Guadsman .... 56 "
6 Jubileo .... 55 "
7 Siléa .... 50 "

Rio de Janeiro, 7 de Agosto de 1928. — A COMMISSAO DIRECTORA DE CORRIDAS.

PRAÇA DO RIO

CAMBIO

O mercado de cambio funccionou, ainda hontem, estavel e completamente estacionario. O movimento de procura foi pequeno e os negocios realizados sobre o bancario diminutos. O Banco do Brasil operou a 5 31|32 e os estrangeiros a 5 61|64 d. e 5 123|128 d. contra o particular a 5 127|128 d.

O mercado fechou sem movimento de interesse.

Taxas fornecidas pelos Bancos:

A 90 d/v.		
Londres	5 15|16 a	5 31|32
Paris	$325 a	$327
Nova York	8$290 a	8$310
Canadá		8$310

A' vista:		
Londres	5 7|8 a	5 57|64
Paris	$326 a	$330
Nova York	8$360 a	8$400
Italia	$439 a	$443
Hespanha	1$388 a	1$420
Provincias	1$420 a	1$430
Portugal	$388 a	$400
Provincias	$392 a	$415
Suissa	1$614 a	1$625
Buenos Aires (papel)	3$550 a	3$600
Buenos Aires (ouro)		8$120
Montevidéo	8$600 a	8$680
Japão	3$840 a	3$850
Suecia	2$243 a	2$250
Noruega	2$240 a	2$245
Hollanda	3$370 a	3$400
Canadá		8$390
Dinamarca	2$245 a	2$250
Chile		1$030
Syria	$229 a	$330
Belgica (papel)	$233 a	$236
Belgica (ouro)	1$162 a	1$175
Rumania	$055 a	$056
Slovaquia	$248 a	$249
Allemanha	2$000 a	2$005
Austria	1$182 a	1$185
Café		$330
Vales ouro por 1$		4$560

Saques por cabogramma:

A' vista:		
Londres	5 55|64 a	5 7|8
Paris	$330 a	$333
Nova York	8$400 a	8$450
Italia	$445 a	4$45
Portugal	$391 a	$398
Hespanha	1$388 a	1$423
Suissa	1$620 a	1$624
Belgica (papel)	$235 a	$237
Belgica (ouro)	1$161 a	1$175

Hollanda	3$385 a	3$390
Canadá		8$410
Japão		3$860
Buenos Aires (papel)	3$560 a	3$570
Suecia		2$255
Noruega	2$250 a	2$255
Dinamarca		2$250
Allemanha (ouro)	2$010 a	2$012
Montevidéo	8$615 a	8$600

Moedas estrangeiras

Libras (papel)	41$400
Libras (ouro)	—
Dollar (papel)	8$430
Dollar (ouro)	8$400
Peso Uruguay (ouro)	8$655
Peso Argentino (papel)	3$570
Peseta	1$430
Escudo	$430
Franco	$345
Lira	$450
Marco	—

Curso official do cambio e moeda metallica

	90 d/v	A' vista
$ Londres	5 123|128 a	5 115|128
$ Paris	$327 a	$330
$ B. Aires (peso ouro)		3$567
$ B. Aires (peso papel)		8$405
$ Portugal		$395
$ Italia		$440
$ Hespanha		1$405
$ Suecia		2$250
$ Montevidéo		8$617
$ Tcheco-Slovaquia		$248
$ Rumania		$055
$ Dinamarca		2$245
$ Canadá		—
$ Chile		—
$ Noruega		2$245
$ Belgia (papel)		$234
$ Belgica (ouro)		1$160
$ Japão (Yen)		3$880
$ Suissa		1$616
$ Allemanha		2$001
$ Austria		1$184
Vales ouro, por 1$		4$567

Extremas

Bancario	5 61|64 a 5 31|32
Caixa Matriz	5 61|64

Moedas

Libras (ouro)	41$400
Libras (papel)	—
Dollares (ouro)	—
Dollares (papel)	—
Escudos (papel)	$405
Francos (papel)	$340
Reichmark (papel)	—
Liras (papel)	$460

BOLSA

O mercado da bolsa funccionou, hontem, com um movimento regular de negocios sobre os varios titulos em evidencia, especialmente nos da divida publica federal. As apolices federal, ficaram firmes.

As municipaes não soffreram modificação de interesse, conforme tudo se vê abaixo:

VENDAS

Apolices:

Geraes, 10 a	760$000
D. Emissões, 500$, nom., 1 a	800$000
Idem, idem, 1:000$, nom., 102 a	760$000
Idem, idem, pt., 1 a	726$000
Idem, idem, 50 a	727$000
Idem, idem, 118 a	728$000
Idem, idem, 115 a	729$000
Idem, idem, a 255 a	730$000
Idem, idem, nom., 3 a	758$000
Obrig. Ferrov., (1 E) 150 a	961$000
Idem, idem, 90 a	962$000
Idem, (2E) 200 a	962$000

Municipaes:

Municipaes, 7% pt. (d. 1535) 10 a	182$000
Idem, idem, 30 a	183$000
Idem 7% pt., (d. 1918) 120 a	180$000
Idem, 1906, pt., 5 a	169$500
Idem, (d. 2339) pt. 100 a	180$000
Idem 1906, pt., 65 a	169$000

Estaduaes:

Estado do Rio, 6% nom., 51 a	372$000

Bancos:

Banco Commercial, 262 a	242$000
Idem do Brasil, 33 a	480$000
Idem Portuguez, nom., 5 a	225$000

Diversas:

Debs. Manufact. Fabril, 110 a	160$000
Docas da Bahia c|50, 100 a	50$000

OFFERTAS

	Vend.	Comp.
Uniform, de 1:000$	763$000	760$000
Idem de 5% miudas	—	—
Emp. Nac. de 1903 pt.	735$000	—
Tratado da Bolivia	—	—
Div. Emis. de 5% miudas	—	—
Idem, 1:000$, nom.	762$000	760$000
Idem, idem, cautela	—	—
Idem, idem, port.	729$000	728$000
Idem, idem, v|c. 30 dias	—	—
Obrig. Thes. Nacional	—	999$000
Idem, Ferrov. 1ª emis|	962$000	961$000
Idem, idem, 2ª	—	—
Idem, idem, 3ª	—	—
Municipaes do Districto Federal:		
Municipaes £ 20 nom.	—	560$000
Idem, idem, pt.	—	630$000
Idem, 1906	—	165$000
Idem, idem, pt.	170$000	169$000
Idem, 1909, nom.	—	—
Idem, 1909, pt.	—	—
Idem, 1914, nom.	—	—
Idem, 1914, pt.	172$000	170$000
Idem 1917, nom.	—	—
Idem, idem, pt.	170$000	167$000
Idem, 1920, nom.	—	—
Idem, idem, pt.	160$000	158$000
Idem 7% dec. 1533	183$000	182$000
Idem, idem, 1550	—	180$000
Idem, idem, 1622	182$000	—
Idem 6% 1623	—	156$000
Idem, 7% dec. 1948	181$000	178$500
Idem 8% 1933	194$000	192$000
Idem, idem, 1999	—	181$000
Idem 8% dec. 2093	—	192$000
Idem 7% dec. 2097	—	180$000
Idem, idem, 2.339	181$000	178$000
Municipaes dos Estados		
Bello Horizonte	—	152$000
Campos de 1:000$ 8%	—	—
Camara Mun. de Alfenas	—	70$000
Pref. de Nicth., 1ª serie	—	—
Idem, idem, 2ª	—	—
Idem, idem, 3ª	—	—
Idem, idem, 4ª	—	—
Pref. de Petrop. (1918)	—	175$000
Int. de Pelotas 8%	900$000	850$000
Ind. de Valença	—	—
Esp. Santo de 1:000$ 6%	—	670$000
Idem, idem, 8%	—	—
M. Geraes de 200$, nom|	—	—
Idem, idem, pt.	—	—
Idem, 500$, nom.	—	—
Idem, 1:000$, nom.	730$000	720$000
Idem, 1:000$, nom.	—	—
V. Fer. R. do Sul, 500$	500$000	490$000
E. R. G. do Sul, 1:000$ n.	—	—
R. G. Sul, pt.	—	960$000
Preft. Valença	—	—
Idem, idem, pt.	—	—
R. aneiro de 500$ nom.	380$000	372$000
Idem, idem, pt.	—	450$000
Idem, idem, 100$ pt.	106$000	105$000
Estadoaes		
Parahyba do Norte 6%	110$00	98$000
Sergipe de 200$	—	—
Idem de 1:000$	—	—
Barra do Pirahy 8%	90$000	—
Bancos		
Brasil	484$000	480$000
Brasileiro Allemão	—	167$000
Commercio	175$000	170$000
Commercial	—	242$000
Funccionarios	57$500	56$000
Mercantil	510$000	500$000
Portuguez c| 5%	100$000	—
Portuguez pt.	225$000	222$500
Com. E. São Paulo	—	—
Buavista	—	550$000
Seguros:		
Argos	—	—
Lloyd Sul Amer.	—	—
Sagres	—	220$000
Continental	120$000	110$000
Confiança	—	100$000
Tecidos:		
America Fabril	270$000	—
Alliança	130$000	110$000
Brasil Industrial	—	405$000
Bom Pastor	150$000	130$000
Confiança Industrial	—	123$000
S. Aleixo	—	—
Corcovado	150$000	130$000
Cometa	250$000	—
S. Pedro Alcantara	—	400$000
Manufactura	—	162$000
Nova America	—	210$000
Progresso Industrial	310$000	—
Petropolitana	—	273$000
Tijuca	170$000	140$000
Campista	—	160$000
Bom Pastor	—	132$000
Estradas de Ferro e Carris:		
São Jeronymo	69$000	68$000
Victoria a Minas	—	65$000
Diversas	—	—
Usinas Nacionaes	1:100$	1:000$
Docas Santos, nom.	—	—
Idem, pt.	325$000	320$000
Brahma	—	430$000
D. Bahia	50$000	30$000
Centros Pastores	50$000	30$000
Hoteis Palace	1:050$	—
Predial e de Saneam.	—	—
Melh. do Brasil	—	82$000
Transp. e Carruagens	—	—
Registro Mercante	200$000	200$000
Terras e Coloniz.	11$000	—
Mestre & Blatgé	—	—
Phymatosam	—	300$000
Mercado	280$000	—
Debentures:		
F. Alliança	165$000	160$000
Mestre & Blatgé	198$000	197$000
Mercado Municipal	205$000	204$000
Docas de Santos	—	175$000
C. Brahma	1:038$	1:025$
Prog. Industrial	180$000	178$000
Transp. e Carruagens	205$000	200$000
Tijuca	220$000	213$000
Hoteis Palace	—	—
Nova America	1:050$	1:045$
Luz Stearica	—	—
Docas da Bahia	115$000	—
Tec. Alliança	—	—
Victoria a Minas	—	—
Conf. Industrial	—	210$000
Industrial Campista	—	160$000
Minerva A. Viação	—	—
A. Manufactura	—	—
Bellas Artes	—	216$000
Mageense	175$000	160$000
Corcovado	—	175$000
Usinas Nacionaes	204$000	—

Cotação official das apolices da Divida Publica em 17 de julho

Ops. unif. de 5% meudas	680$000
Idem, de 1:000$, 5%	760$000
Idem div. emis. n. de 1:000$, 5%	800$000
Idem, de 1:000$, 5%	780$000
Idem, idem de 1:000$, 5% n.	—

Dr. Odilon Barroso (Do Hospital de S. Francisco de Assis)
Molestias internas — S. José, 80 — Diariamente, ás 5 horas — Phone S. 0367 — C. 2210 — V. 4922.

Dá-se 10$000

A quem fizer rir o Rei da

«A NOBREZA»

Será pago 10$000 pelo rei da "A NOBREZA" a todas as pessoas que o fizerem rir durante o seu cortejo pela nossa cidade, das 3 ás 5 horas, hoje e sabbado, dia 11 do corrente. E' expressamente prohibido tocar em qualquer parte do corpo do Rei da "A NOBREZA".

MERCADOS NACIONAES

CAFÉ

O mercado do café funccionou, hontem, estavel, com um movimento de procura moderado.

Os negocios realizados foram relativamente desenvolvidos. O mercado a termo tanto na primeira bolsa como na segunda esteve calmo e com vendas de 2.000 saccas. O mercado fechou relativamente estavel.

ESTATISTICA

Entradas

Leopoldina:		
Minas		2.100
Maritima:		
Minas	965	
S. Paulo	300	1.265
Regulador Flum.:		
Rio		2.141
Armazens autorizados:		
Araujo Maia & C.		250
Alpoim & C.		300
A. Junger & C.		69
Ed. Araujo & C.		408
Lage Irmãos		100
Avellar & C.		99
Cerq. Soares & C.		40
Reguladores:		
Espirito Santo		1.725
Mineiro		3.477
Total		11.502
Idem o anno passado		14.238
Desde o dia 1		69.260
Media		9.891
Do dia 1 de julho		312.409
Media		9.010
Idem o anno passado		395.595

Embarques

Estados Unidos	1.250
Europa	550
Cabotagem	710
Pacifico	2.651
Total	5.161
Idem o anno passado	13.412
Desde o dia 1	40.315
Do dia 1 de julho	283.052
Idem o anno passado	358.460
Stock	308.965
Menos:	
Consumo local do dia 7	500
Existencia	308.465
Idem o anno passado	255.208

Cotações

Disponivel (arroba):	
Typo 3	46$000
Typo 4	45$000
Typo 5	44$000
Typo 6	43$000
Typo 7	42$000
Typo 8	40$500

Vendas — 8.663.
Mercado — Calmo.

Typo 7 anno passado	34$000

Os cafés mal seccos valem menos 1$500 em arroba.

A termo (10 kilos)

Mezes	1ª cot.	2ª cot.
Agosto	28$500	28$300
Setembro	28$675	28$575
Outubro	28$675	28$600
Vendas	3.000	—
Mercado	Estavel	Fraco
Pauta (6 a 12 de agosto)		2$870
Imposto mineiro (agosto)		4$567

COTAÇÕES DO CAFE' DA BOLSA DE MERCADORIAS

A TERMO

Primeira Bolsa

	V.	C.
Agosto	28$500	28$175
Setembro	28$500	28$425
Outubro	28$525	28$475

Vendas — 1.000 saccas.
Mercado — Calmo.

Segunda Bolsa

	V.	C.
Agosto	28$500	28$375
Setembro	28$675	28$525
Outubro	28$725	28$650

Mercado — Firme.
Vendas — 1.000 saccas.

MERCADO DE SANTOS

Entradas	26.758
Desde o dia 1	163.163
Media	23.309
Do dia 1 de julho	906.239
Media	23.874
Idem o anno passado	1.028.054
Saidas	29.323
Desde o dia 1	68.009
Do dia 1 de julho	785.250
Idem o anno passado	1.023.780
Existencia	1.231.636
Idem o anno passado	897.562
Preço typo 4	33$500
Idem anno passado	24$500
Mercado — Calmo.	
Vendas (a termo)	—
Embarques	30.945
Existencia para embarques	1.175.332

Rio — Mercado de hoje (7 de agosto de 1928):

Preço typo 7	42$000
Vendas até ás 10 1|2 horas	3.180

Mercado — Estavel.

ASSUCAR

O mercado do assucar funccionou, ainda hontem, mal collocado e fraco. As cotações não soffreram alteração. O mercado fechou paralyzado.

Entradas:	Saccos
De Sergipe	—
De Maceió	—
De Pernambuco	—
De Natal	—
De Campos	3.032
De Minas	—
Da Bahia	—
Total	3.032
Existencia	109.529
Saidas	2.654

Mercado — Calmo

Preço do branco crystal genero velho	73$000 a 75$000
Genero novo	78$000 a 79$000

MOVIMENTO DO ASSUCAR

A TERMO

Primeira Bolsa

	V.	C.
Julho	$	$
Agosto	$	$
Setembro	$	$

Não funccionou.

Segunda Bolsa

	V.	C.
Julho	$	$
Agosto	$	$
Setembro	$	$

Não funccionou.

ALGODÃO

O mercado do algodão funccionou hontem, em condição estavel, com tendencias a melhorarem os preços, em virtude da procura verificada. O mercado a termo tanto na primeira bolsa como na segunda funccionou paralysado e sem negocios realizados.

O mercado fechou estavel, em espectativa de melhoria.

Entradas:	Fardos
De S. Paulo	—
De Natal	198
De Maceió	—
Da Bahia	—
Do Ceará	71
De Maranhão	—
Do Rio Grande do Norte	—
Da Parahyba	106
Total	375
Saidas	271
Existencia	8.852

Mercado — Estavel.

Preços

Sertões, typo 4, classe 2ª	47$ a 48$000
Sortes, typo 4, classe 1ª	46$000 a 47$000
Medianos, typos 6 e 7	43$000 a 44$000
Typo 5, primeira	44$000 a 45$000
Typo 5, Norte	44$000 a 45$000

COTAÇÕES DE ALGODÃO DA BOLSA DE MERCADORIAS

A TERMO

Primeira Bolsa

	V.	C.
Agosto	39$000	38$100
Setembro	38$700	38$000
Outubro	37$700	36$800

Vendas — Não houve.
Mercado — Paralyzado.

Disponivel, base typo 5, por 10 kilos	44$000 45$000

Segunda Bolsa

	V.	C.
Agosto	40$000	38$500
Setembro	39$200	38$500
Outubro	38$100	37$500

Vendas —
Mercado — Paralysado.

MERCADO MUNICIPAL

Preços dos generos de primeira necessidades, que vigorarão nas feiras livres, durante o periodo de 5 a 13 do corrente.

Assucar, kilo	1$400
Arroz, kilo, 1$000 a	1$500
Arroz agulha brilhado, kilo	1$600
Batata, kilo, $500 a	$800
Batata especial argentina, kilo	$900
Banha (lata de 2 kilos)	5$300
Bacalhau, kilo, 2$400 a	2$600
Café, kilo	3$600
Café moido na feira, kilo	3$800
Carne secca, kilo, 2$600 a	2$800
Farinha de mandioca, kilo	$600
Farinha de trigo, kilo	1$100
Cebolas nacionaes, kilo	$800
Feijão preto, kilo	$900
Feijão preto, kilo	1$000
Feijão preto de P. Alegre, kilo	1$100
Feijão manteiga, kilo	1$300
Feijão branco grande, kilo	1$300
Feijão de cores, kilo, $800 a	1$200
Fubá de milho	$700
Lombo de porco, kilo	3$600
Milho, kilo	$550
Toucinho mineiro com sal, kilo	3$000
Abóboras, uma, $800 a	2$000
Agrião e bertalha, molho	$100
Aipim, tampa	$400
Vagens, tampa	$500
Banana ouro, prata e maçã, duzia, $500 a	$700
Banana d'agua	$600
Banana da terra e S. Thomé, duzia, 2$000 a	3$000
Batata doce, giló e maxixe, tampa	$400
Tomate, tampa	$500
Alface braçal, uma	$100
Alface repolhuda, uma	$200
Bringela fresca, duzia, 1$500 a	2$500
Cenouras, molho, $200 a	$600
Pimentão, duzia, $800 a	1$500
Ervilha e Quiabo, tampa	1$500
Couve flor, uma $800 a	1$800
Tangerina, duzia	1$000
Laranja selecta, duzia	1$500
Laranja da Bahia, duzia	2$000
Leite fresco, litro	$800
Manteiga, kilo	9$000
Talharim, kilo	1$500
Massas, kilo, 1$200 a	1$300
Queijo de Minas, kilo	4$500
Sabão fidalgo, typo rosa, kilo	1$400
Sabão especial, kilo	1$400
Sabão virgem, kilo	$800
Frangos grandes, um, 4$500 a	5$000
Gallinhas, uma, 5$500 a	7$000
Ovos, duzia, 2$200 a	2$400
Camarão grande, kilo	8$000
Camarão meudo, kilo	6$000
Garoupa, kilo	4$000
Garoupa postejada, kilo	5$500
Linguado, kilo	5$000
Vermelho, kilo	3$500
Pescada amarella, kilo	3$500
Pescada postejada, kilo	4$500
Arraia, bagre e sarinha, kilo	1$000

CENTRO COMMERCIAL DE CEREAES

Rio de Janeiro, 4 de agosto de 1928.

Arroz brilhado de 1ª, Agulha, 60 kilos	91$000 a 92$000
Arroz brilhado de 2ª, Japonez, 60 kilos	70$000 a 73$000
Arroz especial, Agulha, 60 kilos	83$000 a 86$000
Arroz superior, Japonez 60 kilos	70$000 a 72$000
Arroz bom, Piemonte, 60 kilos	66$000 a 68$000
Arroz regular, 60 kilos	58$000 a 64$000
Alfafa nacional, kilo	$540 a $560
Alfafa estrangeira kilo	$ a $
Bacalhão superior 58 ks.	123$000 a 135$000
Bacalhão outras qualidades, 58 kilos	100$000 a 105$000
Batatas nacionaes kilo	$500 a $700
Batatas estrangeiras, k.	$740 a $760
Banha, caixa	155$000 a 175$000
Carne de porco salgada, kilo	2$600 a 2$700
Xarque do Rio da Prata, kilo	2$400 a 2$800
Xarque do Rio Grande, kilo	1$800 a 2$500
Xarque do interior — Minas, kilo	1$800 a 2$400
Xarque de Matto Grosso, kilo	1$700 a 2$400
Farinha de mandioca de 1ª, 50 kilos	19$000 a 19$500
Farinha de mandioca de 2ª, 50 kilos	16$000 a 17$000
Farinha de mandioca grossa, 50 kilos	15$000 a 16$000
Feijão preto novo sup. —P. Alegre, 60 kilos	56$000 a 58$000
Feijão preto, regular, Laguna, 60 kilos	42$000 a 50$000
Feijão mulatinho, novo, 60 kilos	60$000 a 65$000
Feijão branco commum, 60 kilos	68$000 a 70$000
Feijão manteiga, 60 ks.	63$000 a 65$000
Feijão cores não especificadas, div. novas, 60 kilos	45$000 a 60$000
Feijão fradinho, estrangeiro, 60 kilos	35$000 a 55$000
Milho vermelho superior, 60 kilos	25$000 a 26$500
Milho misturado e regular, 60 kilos	22$000 a 24$000
Toucinho, kilo	2$300 a 2$500
Toucinho Paulista, kilo	3$000 a 3$200

PREÇOS COLHIDOS NO MERCADO DO ATACADISTA PARA O VAREGISTA

AGUARDENTE, barris de 80 litros:	
Especial, por litro	2$000 a 2$200
Regular, por litro	1$900 a 2$000
AGUA SANITARIA, por duzia:	
Especial	4$500 a 4$800
Superior	4$000 a 4$200
ALHOS, por 100 cabeças:	
Estrangeiro, especial	5$000 a 5$500
Idem regular	— 4$500
AVEIA	
Aveia	11$000 a 12$000
ALFAFA, em fardos:	
Germ.	— 15$000
Rio Grande, typo platina, por kilo	$540 a $580
Argentina, por kilo	$560 a $580
ALCOOL, pipa de 408 litros:	
40 grãos, por litro	2$200 a 2$300
38 grãos, por litro	2$000 a 2$100
36 grãos, por litro	1$900 a 2$000
AMENDOIM:	
Sacco de 25 kilos	17$000 a 19$000
ARROZ, por sacco de 60 kilos:	
Brilhado especial	86$000 a 90$000
Idem de 2ª	80$000 a 82$000
Agulha especial	84$000 a 86$000
Idem superior	76$000 a 80$000
Bom	68$000 a 72$000
Regular	62$000 a 66$000
Baixo	56$000 a 60$000
AZEITE, caixa com 40 latas:	
Portug., por litro	$5200 a 5$800
Hespanhol, idem	5$000 a 5$500
Nacional, idem	2$700 a 2$900
AZEITONAS, barris de 20 latas:	
Hespanholas, kilo	3$200 a 3$300
Portug., lata de 1 kilo	2$000 a 2$500
Idem, lata 10 ks.	3$200 a 3$300
BANHA:	
De Porto Alegre, lata de 20 kilos	168$000 a 175$000
Idem de 2 kilos	170$000 a 180$000
De Itajahy, lata de 20 kilos	175$000 a 185$000
BATATAS:	
Paulista, por kilo	$480 a $860
Chilena, por kilo	$800 a $820
Mineira, por kilo	$500 a $560
BACALHA'O, por caixa:	
Noruega, typo port.	135$000 a 140$000
Ingle	140$000 a 150$000
BACON, por kilo:	
Paulista	3$300 a 3$400
Santa Catharina	3$200 a 3$300
Diversas procedencias	3$100 a 3$300
CEVADA, por kilo.	
Maltada	— 1$300
Commum, americana	$800 a $900
ERVILHA, por kilo:	
Estrang., quebrada	2$000 a 2$200
Rio Grande, idem	— 1$100
Idem, inteira	— 1$300
Nacional	1$100 a 1$200
Paulista, kilo	$900 a 1$000
FEIJAO, por 60 kilos:	
Preto, de P. Aleg. novo	58$000 a 62$000
Enxofre, novo	58$000 a 60$000
Cavallo, sup. novo	58$000 a 60$000
Branco, sup., novo	64$000 a 66$000
Manteiga	68$000 a 70$000
Mulatinho	64$000 a 66$000
Amendoim, sup. novo	62$000 a 64$000
Outras cores	56$000 a 58$000
Pequenas, idem	[illegible]
LEITE CONDENSADO:	
Caixa com 48 latas	
Estrangeiro	120$000 a 125$000
Diversas marcas	85$000 a 90$000
LOMBO DE PORCO:	
Especial, kilo	3$400 a 3$600
Superior, kilo	3$100 a 3$300
Regular, kilo	2$900 a 3$000
MATTE, por kilo:	
Paraná	$850 a $950
FARINHA DE TRIGO, preços do Moinho Fluminense, por sacco:	
Especial	— 42$000
S. Leopoldo	— 40$000
OO	— 39$000
Preços do Moinho Inglez:	
Buda Nacional	42$000 a 42$200
Nacional	40$000 a 40$200
Brasileira	39$000 a 39$200
Preços do Moinho Matarazzo:	
Lili	— 39$000
Claudia	— 37$000
Moinho da Luz:	
Luz	— 40$000
Brilhante	— 38$000
Condor	— 37$000
FARINHA DE MANDIOCA:	
Especial	21$000 a 22$000
Fina	20$000 a 20$500
Peneirada	20$000 a 20$500
Grossa	19$000 a 20$000
FRANGOS:	
Um	3$500 a 4$500
FARELLO, por sacco de 35 kilos:	
Farellinho	8$500 a 9$000
Remoido	10$500 a 11$000
Triguilho	10$500 a 11$000
GAZOLINA, por caixa:	
Diversas marcas	34$000 a 36$000
Idem, idem, a granel por litro	$800 a $850
GALLINHAS:	
Superiores, uma	6$000 a 7$000
Regulares, uma	5$000 a 5$500
KEROZENE, por caixa:	
Diversas marcas	35$000 a 36$000
LINGUIÇA, por kilo:	
Mineira	6$500 a 7$000
Idem, typo port.	— 5$000
Paio salamisi	— 4$000
Rio Grande	6$800 a 7$000
De Petropolis	4$500 a 5$000
LINGUAS:	
Salgada, por kilo	2$500 a 3$000
Fumeiro, uma	3$200 a 3$500
Secca, uma	3$000 a 3$400
MASSA DE TOMATE:	
Nacional, lata	1$200 a 1$300
Estrangeira, lata	1$100 a 1$200
MANTEIGA, por kilo:	
Especial, em lata de 5 kilos	7$000 a 7$600
Idem, sem sal	7$200 a 7$600
Em lata de 1/2 kilo	4$000 a 4$200
Idem, sem sal	7$000 a 7$400
MASSAS AYMORE', por kilo:	
Semolim (A)	— 2$100
Idem (B)	— 1$300
Idem (C)	— 1$450
Idem (D)	— 2$100
Idem (E)	— 2$100
Idem (F)	— 1$450
Idem (G)	— 1$450
OVOS:	
Duzia	— 2$800
POLVILHO, por kilo:	
Especial	$800 a $850
Superior	$600 a $700
PAIO, por kilo:	
Mineiro	— 8$000
Rio Grande	6$000 a 6$200
PRESUNTO, por kilo:	
Paulista, especial	5$500 a 6$000
Idem, regular	5$000 a 5$200
Mineiro	— 4$500
Paraná	4$500 a 4$800
Rio Grande	— a 6$000
Especial	2$600 a 2$800
Typo italiano	6$500 a 7$000
Regular	2$000 a 2$200
MILHO, por 60 kilos:	
Superior verm., novo	30$000 a 31$000
Misturado ou reg.	29$000 a 30$000
Branco, secco, sem mistura	32$000 a 34$000
SAL:	
Fino, estrang., caixa com 12 vidros	31$000 a 33$000
Idem., nac., idem	24$000 a 25$000
Moido, por sacco de 60 kilos	11$000 a 12$000
Grosso, idem	10$000 a 11$000
Saquinho de 2 kilos, nacional	$700 a $900
Idem estrangeiro	— 1$600
TOUCINHO, por kilo:	
Especial	2$400 a 2$500
Superior	2$200 a 2$300
De fumeiro	3$200 a 3$200
TRIGO:	
Em grão	— 1$400
VINAGRE, barril de 80 litros:	
Estrangeiro	Nominal
Nacional	30$000 a 32$000
VINHO TINTO:	
Barris de 100 litros:	
Nacional	110$000 a 115$000
Alvaralhão	285$000 a 290$000
Verde	250$000 a 260$000
Virgem	250$000 a 260$000
XARQUE, por kilo:	
R. da Prata, mantas	2$800 a 2$900
Fronteira, idem	2$500 a 2$600
Pelotas, idem	2$000 a 2$200
Matto Grosso, idem	1$700 a 1$800
VELAS, caixa com 24 pacotes:	
Esplendor	37$000 a 38$000
Matarazzo	37$000 a 38$000
Pequenas, idem	— 15$000

Preços correntes officiaes que vigoraram na semana de 23 a 28 de julho do corrente anno:

	Minimo	Maximo
Aguas mineraes:		
Caxambú	37$000	54$000
Lambary	—	—
Salutaris	36$000	54$000
Cambuquira	36$000	54$000
S. Lourenço	38$000	58$000
Aguardente:	380 litros	
De Paraty	430$000	440$000
De Angra	410$000	420$000
De Campos	390$000	400$000
Alcool:		
De 40 grãos	790$000	800$000
De 38 grãos	760$000	770$000
De 36 grãos	730$000	740$000
Alfafa:	Kilo	
Nacional	$540 a	$560
Arroz:	60 kilos	
Brilhado de 1ª	93$000	95$000
Brilhado de 2ª	72$000	75$000
Especial	83$000	86$000
Superior	72$000	74$000
Bom	67$000	70$000
Regular	62$000	61$000
Branco do norte	58$000	60$000
Rajado, idem	—	—
Meio arroz	—	—
Alhos:	Kilo	
Nacionaes	2$500	3$000
Estrangeiro	5$000	5$600
Azeite:	Lata	
Div. marcas	5$000	8$200
Bacalhão:	Caixa	
Div. marcas	125$000	135$000
Idem 1/2 caixa	68$000	72$000
Idem, 1/2 caixa	65$000	70$000
Gaspe, tina	—	—
Cascudos	56$000	60$000
Idem, meia caixa	—	—
Banha:	Kilo	
P. Alegre, 20 kilos	2$600	2$650
Idem, 2 kilos	2$500	2$600
Idem, 1 kilo	2$600	2$650
Laguna, 20 kilos	2$450	2$500
Itajahy, 20 kilos	2$600	2$700
Idem, 10 kilos	2$600	2$700
Idem, 2 kilos	2$600	2$800
Min. e Paulista, 20 ks.	—	—
Idem, 2 kilos	—	—
Batatas:	Kilo	
Mineira e Paulista	$620	$640
Rio Grande	$460	$470
Chilena	$720	$750
Cebolas:	Kilo	
Nacionaes	$700	$750
Feijão:	60 kilos	
Preto superior	50$000	52$000
Idem, regular	44$000	46$000
De cores, P. Alegre	54$000	60$000
Preto novo	63$000	60$000
Manteiga	63$000	64$000
Enxofre	64$000	68$000
Idem estrangeiro	65$000	70$000
Amendoim	60$000	64$000
Fradinho	48$000	54$000
Mulatinho	58$000	64$000
De outras proc.	55$000	50$000
Fumo:	15 kilos	
Em corda — Minas, esp.	80$000	110$000
Idem, idem, bom	30$000	45$000
Idem, idem, baixo	12$000	18$000
R. Grande — amarello 1ª	44$000	48$000
Idem, idem, 2ª	40$000	44$000
Idem, commum, 1ª	38$000	42$000
Idem, idem, 2ª	36$000	38$000
S. Catharina, esp. de 1ª	43$000	46$000
Idem, sup. 2ª	35$000	38$000
Idem, baixo, 3ª	25$000	30$000
Bahia, especial	90$000	100$000
Idem, superior	65$000	80$000
Idem, bom	45$000	60$000
Kerozene:	Caixa	
Americano, div. marcas	—	32$000
Farinha de mandioca:		
De Porto Al[egre]	[illegible]	[illegible]
Fina	16$500	17$000
Entrefina	16$000	16$500
Peneirada	15$000	16$000
Grossa	13$000	14$000
De Laguna:		
Peneirada	15$000	16$000
Grossa	13$000	14$000
Farinha de trigo:	44 kilos	
Moinho Fluminense:		
Especial	—	42$000
S. Leopoldo	—	40$000
OO	—	39$000
Moinho Inglez	42$000	42$200
Nacional	40$000	40$200
Brasileira	39$000	39$200
Lombo:	Kilo	
De Minas e Paraná	2$200	3$000
Manteiga:	Kilo	
Minas e E. do Rio	7$200	7$500
Estrangeiras	—	—
Milho:	62 kilos	
Amarello	25$500	26$000
Branco	29$00	30$000
Branco	24$000	25$000
Mesclado	—	—
Rio da Prata:		
Oleo:	Kilo bruto	
Linhaça:		
Em barril	—	2$600
Em lata	—	2$700
De caroço de algodão:		
Nacional	—	2$500
Estrangeiro	—	—
Porvilho:	Kilo	
De Minas	—	—
De Porto Alegre	—	—
Phosphoros:	Lata	
Ypiranga, madeira	75$000	76$000
De cêra	92$000	93$000
De luxo	75$000	76$000
Olho	75$000	76$000
Brilhante	80$000	83$000
Outras marcas	78$000	80$000
Queijos:	Um	
De Minas	4$000	7$000
Palmyra typo "Rheno"	11$000	12$000
Sal:	60 kilos	
Norte, grosso	—	13$000
Idem, moido	—	19$000
Cabo Frio, grosso	—	12$000
Idem, moido	—	13$000
Estrangeiro	—	—
Tapioca:	Kilo	
Div. procedencias	$850	1$000
Toucinho:	Kilo	
Commum	2$200	2$400
Fumeiro	3$200	3$400
Vinagre:	Barril	
Estrangeiro	160$000	180$000
Nacional	31$000	35$000
Vinho:	Barril	
Rio Grande	110$000	125$000
Estrangeiros:		
Virgem	—	1:400$
Verde	—	1:350$
Collares	—	1:500$
Xarque:		
Do Rio da Prata	2$200	2$500
Do Rio Grande	2$700	2$800
De Matto Grosso	2$000	2$400
Do int. de Minas	1$800	2$300
Assucar:		
2º jacto	—	—
3ª sorte	66$000	68$000
Mascavinho	54$000	59$000
Refinado de 1ª	—	1$400
Refinado de 2ª	—	1$200
Refinado de 3ª	—	1$200
Mascavo	56$000	60$000
Branco crystal velho	75$000	—

PAUTA MINEIRA

E' a seguinte a alteração que soffreu a pauta mineira para a semana corrente:

Genero	Unidade	Preço médio
Café	Kilo	2$870
Arroz	"	1$150
Feijão	"	$830
Farinha de mandioca	"	$450
Manteiga	"	7$800
Milho	"	$520
Polvilho	"	$740
Toucinho	"	2$900
Carne de porco	"	3$220
Aguardente	"	2$030
Alcool	"	2$030
Carne secca	"	1$750
[illegible]	"	1$240

MOVIMENTO MARITIMO

ENTRADAS DO DIA 8

"Almirante Alexandrino", vapor nacional, procedente de Hamburgo, consignatario Lloyd Brasileiro.

"Sabor", vapor inglez, procedente de Cardiff, consignatario Mala Real Ingleza.

"Iromir", vapor belga, procedente de Anvers, consignatario Lloyd Real Belga.

"Ipanema", vapor nacional, procedente de Caravellas, consignatario Prates & C.

"Laura Strogland", vapor norueguez, procedente de Salborg, consignatario Sapro & C.

"Gudnundra", vapor sueco, procedente de Rosario Santa Fé, consignatario Moinho Inglez.

"Itatinga", vapor nacional, procedente de Porto Alegre, consignatario Lage & Irmãos.

"Cantuaria Guimarães", vapor nacional, procedente de Santos, consignatario Lloyd Brasileiro.

"Affinitá", vapor italiano, procedente de S. Nicolas, consignatario Wilson Sons & C.

"Gudeumdra", vapor sueco, procedente do sul, consignatario Moinho Inglez.

SAIDAS DO DIA 8

"Itajubá", vapor nacional, para Santos e demais portos do Sul.

"Itapema", vapor nacional, para Victoria, Bahia, Maceió e Recife.

"Itapura", vapor nacional, para Recife e esc.

"Hiate Actero II", nacional, para Cabo Frio.

"Curityba", vapor nacional, para Montevidéo e esc.

"Mantiqueira", vapor nacional, para Maceió e esc.

"Trevider", vapor inglez, para Republica Argentina.

"Negada", vapor allemão, para Valparaiso.

"Flamengo", vapor nacional, para Prado.

"Serra Grande", vapor nacional, para Santos.

"H. M. Valentim", nacional, para Cabo Frio.

"H. M. Perynos", nacional, para Cabo Frio.

"Campinas", nacional, para Camocin.

VAPORES ESPERADOS, DURANTE O MEZ DE AGOSTO

"Massilia", Bordéos e esc.	9
"Antonio Delfino", Hamburgo.	9
"Monte Sarmiento" Rio da Prata	9
"Sabará", Nova York e esc.	10
"Arlanza", Southampton e esc.	11
"Biela", Liverpool.	11
"Bocaina", Porto Alegre e esc.	11
"Mendoza", Rio da Prata.	11
"Anna", Sul.	12
"Aratimbó", do Norte.	12
"Baeburn", Nova York.	13
"Sierra Morena", Rio da Prata.	13
"Socrates", Nova York.	13
"Southen Cross", Nova York.	13
"Tofahu Marú", Cardiff.	13
"Araçatuba", Portos do Sul.	14
"Baependy", Manáos e esc.	14
"Highland Glen", Londres.	14
"Ipanema" (francez), Rio da Prata.	14
"American Legion", Rio da Prata.	15
"Asturias", Rio da Prata.	15
"Bayerú", Hamburgo e esc.	15
"Caxambú", Inglaterra e esc.	15
"Ceylan", Bordéos e esc.	15
"Formose", Rio da Prata.	15
"Mavilla Marú", Japão e esc.	15
"Martha Washington", Rio da Prata.	15
"Avila", Londres.	16
"Badem", Rio da Prata.	16
"Caledonian Monarck", Cardiff.	17
"Conte Rosso", Rio da Prata.	18
"Santarém", Hamburgo e esc.	18
"Socrates", Nova York.	18
"Villa Garcia", Hamburgo.	18
"Araraquara", Recife e esc.	19
"Vauban", Rio da Prata.	19
"Voltaire", Rio da Prata.	19
"Florida", Rio da Prata.	20
"Manilla", Rio da Prata.	20
"R. Victoria Eugenia", Barcelona.	25

VAPORES A SAIR DURANTE O MEZ DE AGOSTO

"Itatuba", para Pelotas	[illegible]
"Carl Hoepcke", para Laguna.	[illegible]
"Halbein", para Liverpool.	9
"Itaberá", para P. Alegre e escs.	9
"San Macidonia, para Lasato.	9
"Antonio Delfino", para Buenos Aires.	[illegible]
"Araraguara", Recife e esc.	[illegible]
"Massilia", Rio da Prata	[illegible]
"Pedro I", para Natal e esc.	10
"Cap Arcona", para Buenos Aires	10
"Itanagé", para Santos e Rio Grande.	[illegible]
"Santos Marú", para Nova York	[illegible]
"Santos", Montevidéo e esc.	[illegible]
"Lista", Buenos Aires.	[illegible]
"Biela", Santos.	[illegible]
"Mendoza", Marselha e esc.	[illegible]
"Arlanza", Rio da Prata.	[illegible]
"Laguna", S. Francisco e esc.	[illegible]
"Santos", Montevidéo e esc.	[illegible]
"Suecia", Suecia e Finlandia.	[illegible]
"Camamú", Victoria e Nova Orleans.	[illegible]
"Sierra Morena", Bremen e esc.	[illegible]
"Southern Cross", Rio da Prata	[illegible]
"Aratimbó", Porto Alegre e esc.	[illegible]
"Com. Capella", portos do Sul.	[illegible]
"Higland Glen", Rio da Prata.	[illegible]
"Ipanema", Marselha e esc.	[illegible]
"Valdivia", Rio da Prata.	[illegible]
"American Legion", Nova Y[ork]	[illegible]
"Asp. Nascimento", Laguna.	[illegible]
"Asturias", Southampton.	[illegible]
"Bayeru", Rio da Prata.	[illegible]
"Ceylan", Rio da Prata.	[illegible]
"Com. Vasconcellos", Penedo esc.	[illegible]
"Formose", Havre e esc.	[illegible]
"Jacuby", Camocim e esc.	[illegible]
"Martha Washington", Napoles e esc.	[illegible]
"Sardinian Prince", Trindade.	[illegible]

CAES DO PORTO

SITUAÇÃO DOS CAES AS 7 HORAS DA MANHÃ DE HONTEM

Arm. 1 — Chatas diversas — Embarque de manganez — Cabot.; S|S "Flamengo" — Descarga e carga — Cabot.

Arm. 2 — S|S "Serra Grande" — Desc. e Emb. farinha — Cabot.; S|S "Carl Hoepecke" — Descarga — Cabot., Hiat "Belmonte" — Embarque diversos — Cabotagem — No Porto.

Arm. 3 — Chatas do "Alegrete" — Descarga — Importação. Hiate "Victor Konder" — Embarque diversos — Cabot.

Pat. 3|4 — Vago.

Arm. 4, B 1 — S|S "Strabo" — Descarga — Import.

Arm. 4, 1 — Chatas do "Terrier" — Descarga — Import.

Arm. 5 — S|S "Cilurnum" — Embarque de manganez — Export.

Arm. 6 — S|S "Great City" — Descarga de carvão — Import.

Arm. 7 — S|S "Lydia M." — Descarga v/ generos — Cabot.; Chatas do "Siberian Prince" — Descarga — Import.

Arm. 8 — S|S "Ioner" Descarga — Import. — Esperado.

Pat. 8 — Chatas diversas — Serv. de inflammaveis — Import.

Arm. 9 — Chs: do "A. Athum" — Descarga — Cabot.

Pat. 10 — S|S Oregon" — Descarga de carvão — Import.

Arm. 10 — S|S "Corvús" — Embarque de manganez — Export.

Pat. 11 — Hiate "Valentim" — Descarga de sál — Cabot. Po[rta] "Carlos Gomes" — Descarga de [...]lhas e madeiras. — Cabotagem — S|S "Gudmundra" — Descarga de trigo — Importação — Esperado. S|S "Graecia" — Descarga de trigo — Import. — Esperado.

Pat. 13 — Vago.

Arm. 16, B — Chatas do "Gotha" — Descarga — Import.

Arm. 17 — Vago.

Arm. 18 — Ext.-A — Chs: do "Kerguelen" — Descarga — Importação.

Arm. 18, 6 — S|S "Almirante Alexandrino" — Passageiros — Esper[ado].

P. Mauá — S|S "Cap Arcona" — Excurcionistas.

MALAS POSTAES

O Correio Geral expedirá as seguintes malas:

DIA 9

Pelo "Massilia" para Santos e Rio da Prata: impressos até ás 6 horas do dia 9; cartas para o interior da Republica até ás 6 1|2 do dia 8; idem, idem, com porte duplo até ás 7 horas do dia 9; cartas para o exterior da Republica, até ás 7 horas do dia 9.

Pelo "Itaberá" para Santos, Paranaguá, Rio Grande, Pelotas e Porto [Alegre]: impressos até ás 7 horas do dia 9; cartas para o interior da Republica até ás 7 1|2 horas do dia 9; idem, idem, com porte duplo até ás 8 horas do dia 9.

Pelo "Carl Hoepecke" para Santos, S. Francisco, Itajahy, Florianopolis e Laguna: impressos até ás 5 horas do dia 9; cartas para o interior da Republica até ás 5 horas do dia 9; idem, idem, com porte duplo até ás 6 horas do dia 9.

Pelo "Itaituba" para S. Sebastião, Santos e demais portos do Sul: impressos até ás 8 horas do dia 9; cartas para o interior da Republica até ás 8 1|2 horas do dia 9; idem, idem, com porte duplo até ás 9 horas do dia 9.

Pelo "Araraquara", para Bahia e Recife: impressos até ás 4 horas do dia 9; cartas para o interior da Republica até ás 4 1|2 horas do dia 9; idem, idem, com porte duplo até ás 5 horas do dia 9.

DIA 10

Pelo "Itanagé", para Santos, R[io] Grande: impressos até ás 10 horas do dia 10; objectos para registrar até 18 horas do dia 9; cartas para o interior da Republica até ás 10 horas do dia 9; idem, idem, com porte duplo até ás 11 horas do dia 10.

Pelo "Pedro I", para Bahia e demais portos do norte: impressos até ás 5 horas do da 10; objectos para registrar até ás 18 horas do dia 9; cartas para o interior da Republica até ás 5 1|2 horas do dia 10; idem, idem, com porte duplo até ás 6 horas do dia 10.

Pelo "Cap. Arcona", para Santos e Rio da Prata: impressos até ás [...] horas do dia 10; objectos para registrar até ás 9 horas do dia 10; cartas para o interior da Republica até 10 horas do dia 10; idem, idem, com porte duplo até ás 11 horas do dia [10]; cartas para o exterior da Republica até ás 11 horas do dia 10.

DIA 11

Pelo avião da C. G. A. para Santos, Florianopolis, Rio Grande do Sul, Pelotas, Porto Alegre, Montevidéo e Buenos Aires: impressos até ás 1[...] horas do dia 10; cartas para o interior até ás 16 horas do dia 10; cartas para o exterior da Republica até ás 16 horas do dia 10.

ALFANDEGA

Renda

Renda da Alfandega hontem:	
Em ouro	284:280$036
Em papel	791:635$485
Total	1.075:915$5[...]
Renda arrecadada de 1 a 8 do corrente	5.446:478$5[...]
Em igual periodo de 1927	3.032:009$[...]
Differença para maior em [1928]	2.414:475$[...]

LLOYD NACIONAL
SERVIÇO DE PASSAGEIROS
Linha celere PORTO ALEGRE — RECIFE — PORTO ALEGRE

SUL — NORTE

O RAPIDO E CONFORTAVEL PAQUETE **ARATIMBO'**

Sairá a 14 do corrente, ás 15 horas, para:
SANTOS, 15
RIO GRANDE, 17
PELOTAS, 17
PORTO ALEGRE, 18

Embarque de passageiros: 14 horas, no Armazem 11.
Proxima saida para o Sul: 21 de agosto.

O RAPIDO E CONFORTAVEL PAQUETE **ARARAQUARA**

Sairá, hoje, 9 de agosto, ás 9 horas, para:
BAHIA, 11
RECIFE, 13, ás 6 da manhã.

Embarque de passageiros: 8 horas, no Armazem 11.
Proxima saida para o Norte: 16 de agosto.

Bagagens de porão pelo Armazem 11, até á vespera da saida. Passagens, sómente 1ª classe — AVENIDA BRANCO, 108, loja. Phone, Norte 5134.

[...] o ag[...] [...]A — Rua dos Mercadores n. 12 — Phone: Norte 1890.

COMPANHIA BRASIL CINEMATOGRAPHICA

ODEON

Apenas HOJE e AMANHÃ a deliciosa
DOROTHY SEBASTIAN
em
Cousas da Mocidade
um film da TIFFANY-STAHL
um PROGRAMMA SERRADOR

No programma:
Os Mil Passos do Charleston
para os que queresm aprender

A CHEGADA DOS AVIADORES ITALIANOS e A CORRIDA DO DERBY CLUB
2 FACTOS DE GRANDE ACTUALIDADE

HORARIO Completo; 2-3.20-5-6.40-8.20-10 -- Drama: 2.20-4-5.40-7.20-9-10.40

DEPOIS DE AMANHÃ -- um formidavel e lindo romance do PROGRAMMA SERRADOR
O PRETO QUE TINHA A ALMA BRANCA

THEATRO GLORIA

Ultima semana de espectaculo LEOPOLDO FRÓES
Hoje ás 8 e 10 hs. Hoje
Primeiras representações, neste Theatro, da engraçadissima comedia, em 3 actos,
ORIGINAL DE TRISTAN BERNARD,
TRADUÇÃO DE ANTONIO GUIMARÃES
O ILLUSTRE DESCONHECIDO
Brilhante creação comica de LEOPOLDO FRÓES

SEGUNDA-FEIRA
Reabertura do
CINEMA GLORIA
para sua estação cinematographica com o interessante film.
PARIS EM CINCO DIAS
do PROGRAMA SERRADOR

LYRICO

HOJE HOJE

VENCE QUEM PO'DE VENCER!
«TARTUFFO»
A magistral obra de MOLIE'RE neste caso pela interpretação inegualavel de
EMIL JANNINGS, LIL DAGOVER e WERNER KRAUS

— Horario: 2-3.30 - 5- 6.30 - 8 - 9.30 —

No mesmo programma: «Ufa Jornal n. 41» o melhor e mais perfeito dos informadores dos acontecimentos mundiaes e uma excellente comedia do Programma Matarazzo.

DIARIAMENTE: A'S 23,10: O SEGREDO DO DR. VORONOFF
A grande pellicula que a todos ensina a grande operação do grande sabio russo e que neste film assistimos realisada num dos grandes hospitaes de Paris.

Na proxima semana, Um grande acontecimento artistico: «O Gabinete do Dr. Caligari» um film artistico, e ultramoderno e que nos leva ao maximo da phantasia representada pelo phantastico.

PROGRAMMA URANIA

Pathé-Palace

NORMAN KERRY — MARY PHILBIM

AMA-ME E O MUNDO SERÁ MEU!

HOJE HOJE
O romance de amor e da innocencia vivido por
MARY PHILBIM
E
NORMAN KERRY
Uma producção especial DA Universal

Direcção de A. E. DUPONT
O CREADOR MAGICO DE 'VARIÉTÉ'

CAPITOLIO

HORARIO: 2 - 3,40-5,20-7- 8.40 e 10,20 hs.
A abrir o programma: PARAMOUNT JORNAL, n. 92 e ESPERTEZA A GALOPE -- Comedia em dois actos
Adolphe Menjou e Evelin Brent
em
NOITE de MYSTERIO
(A Night of Mystery)
Um film da «Paramount»
Versão de um drama de SARDOU!

A Seguir:
POLA NEGRI
em
MORTA PARA O MUNDO!

IMPERIO

Horario:
2 — 3,40 — 5,20 — 7 — 8,40 — 10,20
A abrir programma:
Paramount Jornal n. 91
ANIMAES DO SPORT -- Desenho animado e
Mais Vale Manha Que Força
Comedia em dois actos
Wallace Beery e Raymond Hatton
A famosa dupla comica da «Paramount» em uma «reprise» a pedido do publico:
Somos da patria amada
(BEHIND THE FRONT)

A seguir: CONSTANCE TALMADGE em VENUS DE VENEZA - Um film da «United Artists Corp.»

HOJE RIALTO HOJE

GEORGE K. ARTHUR e KARL DANE
na farça «Metro-Goldwyn-Mayer»:
Gente de Circo
A comedia "ETERNA QUEBRADEIRA"
"M. G. M. NEWS" - Reportagens cinematographicas

Segunda-feira
JOHN GILBERT numa fascinante producção «Metro - Goldwyn - Mayer»: «PIRATA AMOROSO

!! PARISIENSE !!!

HOJE — HOJE
O TRAFIGO DAS BRANCAS
(Improprio para menores)
... Fingindo que procuram artistas, o que estes mercadores querem, é illudir as senhoritas bellas e ingenuas, para vender-lhes o corpo e a alma.
PARISIENSE JORNAL
Hoje e todas as noites, em sessões especiaes ás 10 1/2 horas
O BEIJO QUE MATA
Rigorosamente prohibida a entrada de menores e improprio para senhoritas.

2a. Feira, 20: RAPA NUI

TRIANON

COMPANHIA PROCOPIO FERREIRA — TEMPORADA DO RISO
HOJE — A's 4 HORAS — Elegantissima Vesperal — A TARDE, DO PERFUME
1ª PARTE — A grande peça de Sanches Gardel adaptada por ODUVALDO VIANNA
OS GIRASO'ES
2ª PARTE — Grandioso acto variado, no qual tomam parte os artistas Manoelino Teixeira e Danilo de Oliveira (imitação) Restier Junior (Tango argentino) J. Figueiredo (engraçadissimo monologo).
Pelos artistas da Companhia será profusamente distribuido entre os espectadores agua de colonia CHERAMY em troca de indeterminadas quantias para a CASA DOS ARTISTAS.
HOJE — A's 8 e10 — HORAS
OS GIRASO'ES
A ENCANTADORA E HILARIANTE COMEDIA EM QUE PROCOPIO se notabiliza na interpretação dum engraçadissimo personagem e JAYME SILVA encanta os espectadores com um dos seus mais lindos scenarios.

THEATRO CARLOS GOMES

EMPRESA PASCHOAL SEGRETO

Um acontecimento! Burletas vaudevillescas — Uma victoria do publico! — Um acontecimento! Burletas vaudevillescas

Sainetes — Revuettes

O theatro que se offerece a todos, o theatro de sã alegria, o theatro rapido, synthetico, em 3 sessões ligeiras, o theatro bem representado, de apresentação honesta e brilhante, com um elenco primoroso, a preços populares, a preços de cinema.

Sainetes — Revuettes

SEXTA-FEIRA, 17 — SEXTA-FEIRA, 17
Horario 7½ — 9 horas — 10,20
Sensacional apresentação — DA —
Horario 7½ — 9 horas — 10,20

COMPANHIA BRASILEIRA DE THEATRO COMICO

Direcção scenica: — Prof. EDUARDO VEIRA — Direcção musical: - Maestro HENRIQUE VOGELER — Director-collaborador: FREIRE JUNIOR
—:— ELENCO —:—
Lia Binatti — Olga Navarro — Dulce de Almeida — Guy Martinelli — Augusta Guimarães — Lecticia Flora — Nella Regini — Manoelino Teixeira —. João Martins — Affonso Stuart — Arthur Castro — Fernando Rodrigeus — Roque da Cunha.

Ponto — LUIZ ROCHA — Contra-regra — BERNADINO XAVIER

UM EMPREHENDIMENTO NOVO, EM BASES TOTALMENTE NOVAS, A' MANEIRA DO QUE SE FAZ COM ABSOLUTO EXITO NA HESPANHA E NA ARGENTINA E QUE A EMPRESA PASCHOAL SEGRETO, INSTITUIDORA ENTRE NÓS DO THEATRO POPULAR, OFFERECE AO REGALO, AO APOIO, A' CONSAGRAÇÃO DE NOSSO PUBLICO.

PREÇOS

Poltronas	3$000
Camarotes	15$000
Gal. numeradas ..	1$500
Geral	1$000

Os numeros de musica serão executados por um original conjunto, com os instrumentos mais modernos de jazz-baand — saxophones, trombones de vara, pistons, banjos, tubas, violinos, bateria-jazz.

— Peças de estréa —
A's 7 1/2 — (1ª sessão) "NOITE DE REIS"
burleta-vaudevillesca, engraçadissima, do maestro FREIRE JUNIOR
A's 9 horas — (2.ª sessão) "A Verdade ao Meio-Dia"
sainete comico, de J. C. TRAVERSA, traduzido e adaptado aos nossos costumes, por CELESTINO SILVA
A's 10,20 — (3.ª sessão) "NOITE DE REIS"
burleta-vaudevillesca, engraçadissima, do maestro FREIRE JUNIOR